



ANNUAL REPORT 2024

SAKON NAKHON PUBLIC HEALTH SAVING AND CREDIT COOPERATIVE LIMITED



สหกรณ์ออมทรัพย์สาธารณสุขสกลนคร จำกัด
รายงานประจำปี 2567

ประชุมใหญ่สามัญประจำปี วันที่ 26 มกราคม 2568
ณ หอประชุมจามจรี 1 มหาวิทยาลัยราชภัฏสกลนคร

๙ ข้อ ที่พ่อสอน



1. ความเพียร

การสร้างสรรคตนเอง การสร้างบ้านเมืองก็ตาม มีไว้ว่าสร้างในวันเดียว ต้องใช้เวลา ต้องใช้ความเพียร ต้องใช้ความอดทน เสียสละ แต่สำคัญที่สุดคือความอดทนคือไม่ย่อท้อ ไม่ย่อท้อในสิ่งที่ดีงาม สิ่งที่ดีงามนั้นทำมันน่าเบื่อ บางทีเหมือนว่าไม่ได้ผล ไม่ได้ คือดูมันควรทำดีนี้ แต่ขอรับรองว่าการทำให้ดีควรต้องมีความอดทน เวลาข้างหน้าจะเห็นผลแน่นอนในความอดทนของตนเอง พระบรมราโชวาท พระราชทานแก่นักเรียน นักศึกษา ครู และอาจารย์ในโอกาสเข้าเฝ้าฯ วันที่ 27 ตุลาคม 2516

2. ความพอดี

ในการสร้างตัวสร้างฐานะนั้นจะต้องถือหลักค่อยเป็นค่อยไป ด้วยความรอบคอบ ระมัดระวังและความพอเหมาะพอดี ไม่ทำเกินฐานะและกำลัง หรือทำด้วยความเร่งรีบ เมื่อมีพื้นฐานแน่นหนารองรับพร้อมแล้ว จึงค่อยสร้างค่อยเสริมความเจริญก้าวหน้าในระดับสูงขึ้น ตามต่อกันไปเป็นลำดับ พลที่เกิดขึ้นจึงจะแน่นอน มีหลักเกณฑ์ เป็นประโยชน์แก่และยั่งยืน พระบรมราโชวาท ในพิธีพระราชทานปริญญาบัตรของมหาวิทยาลัยขอนแก่น วันที่ 18 ธันวาคม 2540

3. ความรู้ตน

เด็กๆ ทำอะไรต้องหัดให้รู้ตัว การรู้ตัวอยู่สมอจะทำให้เป็นคนมีระเบียบและคนที่ระเบียบดีแล้ว จะสามารถเล่าเรียนและทำการงานต่างๆ ได้โดยถูกต้องรวดเร็ว จะเป็นคนที่จะสร้างความสำเร็จและความเจริญให้แก่ตนเองและส่วนรวมในอนาคตได้อย่างแน่นอน พระบรมราโชวาท พระราชทานลงพิมพ์ในหนังสือวันเด็ก ประจำปี 2521

4. คนเราจะต้องรับและจะต้องให้

คนเราจะเอาแต่ได้ไม่ได้ คนเราจะต้องรับและจะต้องให้ หมายความว่าต่อไป และเดี๋ยวนี้ด้วยเมื่อรับสิ่งของใดมา ก็จะต้องพยายามให้ ในการให้นั้น ให้ได้โดยพยายามที่จะสร้างความสามัคคีให้หมู่คณะและในชาติ ทำให้หมู่คณะและชาติประชาชนทั้งหลายมีความไว้ใจซึ่งกันและกันได้ ช่วยที่ไหนก็ได้ก็ช่วย ด้วยจิตใจที่เพื่อกันเพื่อกัน พระบรมราโชวาท พระราชทานแก่นักศึกษามหาวิทยาลัยขอนแก่น วันที่ 20 เมษายน 2521

5. อ่อนโยน แต่ไม่อ่อนแอ

ในวงสังคมนั้นเล่า ท่านจะต้องรักหมากรากอันดีงามสำหรับสุภาพชน รู้จักสัมมาคารวะ ไม่แข็งกระด้าง มีความอ่อนโยนแต่ไม่อ่อนแอ พร้อมจะเสียสละประโยชน์ส่วนตัวเพื่อส่วนรวม พระบรมราโชวาท ในพิธีพระราชทานปริญญาบัตรของจุฬาลงกรณ์มหาวิทยาลัย วันที่ 25 มิถุนายน 2496

6. พูดจริง ทำจริง

พูนึกแน่นอนในสิ่งจะพูดอย่างไร ทำอย่างนั้น จึงได้รับความสำเร็จ พร้อมทั้งความศรัทธาเชื่อถือและความยกย่องสรรเสริญ จากคนทุกฝ่าย การพูดแล้วทำ คือ พูดจริง ทำจริง จึงเป็นปัจจัยสำคัญในการส่งเสริมเกียรติคุณของบุคคลให้เด่นชัด และสร้างเสริมความดี ความเจริญ ให้เกิดขึ้นทั้งแก่บุคคลและส่วนรวม พระบรมราโชวาท ในพิธีพระราชทานปริญญาบัตรของจุฬาลงกรณ์มหาวิทยาลัย วันที่ 10 กรกฎาคม 2540

7. หนังสือเป็นอมสิน

หนังสือเป็นการสะสมความรู้และทุกสิ่งทุกอย่างที่มนุษย์ได้สร้างมา ทำมา คิดมา แต่โบราณกาลจนทุกวันนี้ หนังสือจึงเป็นสิ่งสำคัญ เป็นคล้ายๆ ธนาคารความรู้และเป็นอมสิน เป็นสิ่งที่จะทำให้ มนุษย์ก้าวหน้าได้โดยแท้ พระบรมราโชวาท พระราชทานแก่คณะสมาชิกห้องสมุดทั่วประเทศ ในโอกาสที่เข้าเฝ้าฯ ถวายราชสักการะ ณ วัดพระเชตุพนวิมลมังคลาราม วันที่ 25 พฤศจิกายน 2514

8. ความซื่อสัตย์

ความซื่อสัตย์สุจริตเป็นพื้นฐานของความดีทุกอย่าง เด็กๆ จึงต้องฝึกฝนอบรมให้เกิดมีขึ้นในตนเอง เพื่อจักได้เติบโตขึ้นเป็นคนดีมีประโยชน์ และมีชีวิตที่สะอาด ที่เจริญมั่นคง พระบรมราโชวาท พระราชทานเพื่อเชิญลงพิมพ์ในหนังสือวันเด็ก ปี พุทธศักราช 2531

9. การเอาชนะใจตน

ในการดำเนินชีวิตของเรา เราต้องข่มใจไม่กระทำสิ่งใดๆ ที่เรารู้สึกด้วยใจจริงว่าชั่วว่าเสื่อม เราต้องฝืนต้องต้านความคิดและความประพฤติทุกอย่างที่รู้สึกว่าจะขัดกับธรรมะ เราต้องกล้าและบากบั่นที่จะกระทำสิ่งที่เราทราบว่าเป็นความดี เป็นความถูกต้อง และเป็นธรรม ถ้าเราร่วมกันทำเช่นนี้ ให้ได้จริงใจ ไร้ผลของความดีบังเกิดมากขึ้นๆ ก็จะช่วยกันจูงส่วนรวมไว้ไม่ให้เสื่อมลงไปได้ และจะช่วยให้ฟื้นคืนดีกันได้เป็นลำดับ พระราชดำรัส พระราชทานเพื่อเชิญไปอ่าน ในพิธีเปิดการประชุมยุวพุทธิกสมาคมทั่วประเทศ ครั้งที่ 12 ที่จังหวัดพระนครศรีอยุธยา วันที่ 12 ธันวาคม 2513



ใบหลวงรัชกาลที่ 10

สมเด็จพระเจ้าอยู่หัวมหาวชิราลงกรณ บดินทรเทพยวรางกูร



สหกรณ์ออมทรัพย์สาธารณสุขสกลนคร จำกัด
SAKON NAKHON PUBLIC HEALTH SAVINGS COOPERATIVE LIMITED
เลขที่ 1901 ถนนสุขุมวิท ชั้นเลขที่ 110 ม. 10 แขวงเมือง จังหวัดสกลนคร 47000



สหกรณ์เป็นวิธีการจัดการรูปหนึ่ง ซึ่งบุคคลหลายคนรวมกัน
โดยความสมัครใจของตนเอง ในฐานะที่เป็นมนุษย์ โดยมีสิทธิ์เสมอหน้ากันหมด
เพื่อบำรุงตัวเองให้เกิดความจำเป็นในทางทรัพย์สิน

พระดำรัส
พระราชวรวงศ์เธอกรมหมื่นพิทยาลงกรณ์
พระบิดาแห่งการสหกรณ์ไทย



สหกรณ์ออมทรัพย์สาธารณสุขสกลนคร จำกัด
SAKON NAKHON PUBLIC HEALTH SAVINGS COOPERATIVE LIMITED
เลขที่ 1901 ถนนสุขุมวิท ตำบลธาตุเชิงชุม อำเภอเมือง จังหวัดสกลนคร 47000

"คุณค่าของสหกรณ์"

(Cooperative Values)

“สหกรณ์อยู่บนพื้นฐานแห่งคุณค่าของการช่วยตนเอง ความรับผิดชอบต่อตนเอง ความเป็นประชาธิปไตย ความเสมอภาค ความเที่ยงธรรม และความเป็นเอกภาพ สมาชิกสหกรณ์เชื่อมั่นในคุณค่าทางจริยธรรมแห่งความสุจริต ความเปิดเผย ความรับผิดชอบต่อสังคม และความเอื้ออาทรต่อผู้อื่น โดยสืบทอดประเพณีปฏิบัติของผู้ริเริ่มการสหกรณ์”

"หลักการสหกรณ์"

(Cooperative Principles)

หลักการสหกรณ์ คือ "แนวทางที่สหกรณ์ยึดถือปฏิบัติเพื่อให้คุณค่าของสหกรณ์เกิดผล เป็นรูปธรรม" ซึ่งประกอบด้วยหลักการที่สำคัญรวม 7 ประการ กล่าวคือ

หลักการที่ 1 การเป็นสมาชิกโดยสมัครใจและเปิดกว้าง (Voluntary and Open Membership)

หลักการที่ 2 การควบคุมโดยสมาชิกตามหลักประชาธิปไตย (Democratic Member Control)

หลักการที่ 3 การมีส่วนร่วมทางเศรษฐกิจของสมาชิก (Member Economic Participation)

หลักการที่ 4 การปกครองตนเองและความเป็นอิสระ (Autonomy and Independence)

หลักการที่ 5 การศึกษา ฝึกอบรม และสารสนเทศ (Education, Training and Information)

หลักการที่ 6 การร่วมมือระหว่างสหกรณ์ (Cooperation among Cooperatives)

หลักการที่ 7 การเอื้ออาทรต่อชุมชน (Concern for Community)

"อุดมการณ์สหกรณ์"

(Cooperative Ideology)

อุดมการณ์สหกรณ์ คือ “ความเชื่อร่วมกันที่ว่า การช่วยตนเองและการช่วยเหลือซึ่งกันและกัน ตามหลักการสหกรณ์ซึ่งจะนำไปสู่การกินดี อยู่ดี ความเป็นธรรม และสันติสุขในสังคม”

"วิธีการสหกรณ์"

(Cooperative Practices)

วิธีการสหกรณ์ คือ “ การนำหลักการสหกรณ์มาประยุกต์ใช้ในการดำเนินกิจกรรม ทางเศรษฐกิจและสังคม เพื่อประโยชน์ของมวลสมาชิกและชุมชน โดยไม่ละเลยหลักการธุรกิจที่ดี”

จรรยาบรรณสำหรับคณะกรรมการดำเนินการสหกรณ์

1. มุ่งมั่น และอุทิศ เพื่อพัฒนาการบริหารงานของสหกรณ์ให้ก้าวหน้า ด้วยความเสียสละ ซื่อสัตย์ และสุจริตโดยยึดมั่น อุดมการณ์ หลักการ และวิธีการสหกรณ์
2. พึ่งรักษา ปกป้องผลประโยชน์ของสมาชิกโดยรวม และตัดสินใจบนพื้นฐานประโยชน์สมาชิกอย่างเป็นธรรม
3. พึ่งปฏิบัติตามกฎหมาย ข้อบังคับ ระเบียบของสหกรณ์อย่างเคร่งครัด รวมถึงยึดหลักจริยธรรมวัฒนธรรมอันดีงาม
4. มุ่งพัฒนาความรู้ ศักยภาพของตนและบุคลากรของสหกรณ์อย่างจริงจัง เพื่อเพิ่มประสิทธิภาพการปฏิบัติงานในสหกรณ์
5. กำกับ ดูแลการจัดการสหกรณ์ให้มีประสิทธิภาพและประสิทธิผล โดยไม่แทรกแซงสายการบังคับบัญชา แต่จะสร้างคุณธรรมแก่เจ้าหน้าที่สหกรณ์ในการปฏิบัติงาน
6. ไม่อาศัยหรือยอมให้ผู้อื่นอาศัยตำแหน่ง หน้าที่ ในสหกรณ์เพื่อให้ได้มาซึ่งประโยชน์ส่วนตน ญาติและพวกพ้อง
7. หลีกเลี่ยงการทำธุรกิจส่วนตัวที่มีผลประโยชน์ทับซ้อนกับสหกรณ์ และเปิดเผยผลประโยชน์ส่วนตนที่มีในองค์กรหรือธุรกรรมใดที่ขัดกับผลประโยชน์ของสหกรณ์
8. ละเว้นการให้สัญญาต่างตอบแทนแก่บุคคล องค์กร เพื่อให้ได้มาซึ่งตำแหน่ง ผลประโยชน์ของตน
9. ไม่นำเอาทรัพย์สิน อุปกรณ์ บุคลากรของสหกรณ์ไปใช้เพื่อประโยชน์ของตนและพวกพ้อง และไม่กระทำการใดอันเป็นปฏิปักษ์ และเป็นคู่แข่งขั้นต่อการดำเนินงานของสหกรณ์

จรรยาบรรณสำหรับเจ้าหน้าที่สหกรณ์

1. พึ่งปฏิบัติตามนโยบาย ข้อบังคับ ระเบียบของสหกรณ์และคำสั่งของคณะกรรมการดำเนินการอย่างเคร่งครัด ภายใต้อุดมการณ์ หลักการและวิธีการสหกรณ์
2. พึ่งให้บริการแก่สมาชิกและผู้ใช้บริการด้วยความเต็มใจ และประทับใจ
3. พึ่งรักษาข้อมูลส่วนตัวของสมาชิกเป็นความลับและไม่นำไปแสวงหาประโยชน์เพื่อตนและพวกพ้อง
4. ให้บริการแก่สมาชิกอย่างเท่าเทียมกันและไม่เลือกปฏิบัติต่อผู้ใด ผู้หนึ่งเป็นการเฉพาะ
5. พัฒนาตนเองให้มีความรู้ ความสามารถ เพื่อพัฒนาประสิทธิภาพในการปฏิบัติงาน
6. พึ่งรักษาและใช้ประโยชน์จากทรัพย์สิน อุปกรณ์ของสหกรณ์อย่างประหยัด คุ่มค่ามากที่สุด รวมถึงไม่นำเอาไปใช้เป็นประโยชน์ส่วนตน
7. พึ่งรักษาและเสริมสร้างความสามัคคีระหว่างเจ้าหน้าที่สหกรณ์และหลีกเลี่ยงการสร้าง ความขัดแย้ง ปัญหาหรือการกระทำอันเป็นการสร้างความแตกแยก
8. พึ่งให้ข่าวสารการดำเนินงานสหกรณ์ที่เป็นประโยชน์แก่สมาชิกในทุกโอกาสที่เอื้ออำนวย ขณะเดียวกันก็รับฟังปัญหาความต้องการของสมาชิกเพื่อพัฒนาการดำเนินงานในโอกาสต่อไป
9. พึ่งละเว้นการรับทรัพย์สิน ประโยชน์อื่นใดจากสมาชิก หรือบุคคลภายนอกเพื่อแสวงหาประโยชน์ส่วนตนหรือพวกพ้องอย่างมีศักดิ์ศรี
10. หลีกเลี่ยงการทำธุรกิจที่มีผลประโยชน์ทับซ้อน เป็นคู่แข่งขั้น หรือเป็นปฏิปักษ์กับสหกรณ์

จรรยาบรรณสำหรับสมาชิกสหกรณ์

1. มุ่งมั่นและอุทิศ เพื่อพัฒนาให้สหกรณ์ก้าวหน้า โดยยึดมั่น อุดมการณ์ หลักการและวิธีการสหกรณ์
2. ปฏิบัติตามกฎหมาย ข้อบังคับ ระเบียบของสหกรณ์อย่างเคร่งครัด
3. สอดส่องดูแลและส่งเสริมสนับสนุนกิจการของสหกรณ์ เพื่อให้สหกรณ์เป็นองค์กรที่เข้มแข็ง
4. ร่วมทำธุรกิจของสหกรณ์ ในฐานะเจ้าของสหกรณ์
5. ร่วมมือกับคณะกรรมการดำเนินการของสหกรณ์ พัฒนาสหกรณ์ให้เจริญรุ่งเรือง มั่นคง
6. มุ่งมั่น ดำรงชีวิตตามหลักปรัชญาเศรษฐกิจพอเพียง



สารจากประธานกรรมการ



เรียน สมาชิกสหกรณ์ออมทรัพย์สาธารณสุขสกลนคร ที่รักทุกท่าน

สหกรณ์ออมทรัพย์สาธารณสุขสกลนคร จำกัด ได้ดำเนินกิจการเป็นระยะเวลายาวนานกว่า 43 ปี ในปีนี้สหกรณ์กำหนดให้มีการประชุมใหญ่สามัญประจำปีในวันอาทิตย์ที่ 26 มกราคม พ.ศ. 2568 ตลอดเวลาที่สหกรณ์ได้ดำเนินกิจการได้รับความร่วมมือร่วมใจอย่างดียิ่งจากมวลสมาชิกของเรา คณะกรรมการเองก็บริหารจัดการด้วยระบบธรรมาภิบาล โปร่งใสตรวจสอบได้ ไม่มีการทุจริตคอร์รัปชัน จนได้รับรางวัลมากมายเป็นเครื่องการันตีความดีมาตลอด นับเป็นความภาคภูมิใจร่วมกันของพวกเราทุกคนที่สหกรณ์ได้ดำเนินกิจการมาด้วยความมั่นคง พัฒนาก้าวหน้ามาเป็นลำดับ จนเป็นสหกรณ์ออมทรัพย์ชั้นนำแห่งหนึ่งของประเทศไทย

การดำเนินงานของสหกรณ์ในรอบปี 2567 สหกรณ์มีสินทรัพย์ทั้งหมด 8,057,604,226.17 บาท มีสมาชิก 6,464 คน สมาชิกสามัญ 4,442 คน สมาชิกสามัญเป็นหนี้สหกรณ์ 3,476 คน[78.25%] ไม่เป็นหนี้สหกรณ์ 966 คน[21.751%]สมาชิกสมทบ 2,022 คน สมาชิกเป็นหนี้สหกรณ์ 469 คน [23.19%] ไม่เป็นหนี้สหกรณ์ 1,553 คน[76.81%] เป็นอีกปีหนึ่งที่ต้องปรับตัวในการบริหารจัดการ เนื่องจากนางนิลบล เทพล ผู้จัดการสหกรณ์ ได้เกษียณอายุงาน 60 ปีพอดี ประกอบกับตำแหน่งประธานกรรมการสหกรณ์ ชุดที่ 43 ได้ประธานคนใหม่[นายแสวง พิมพ์สมแดง] และสถานการณ์ภาวะดอกเบี้ยไม่นิ่ง มีทั้งขาขึ้นและขาลง เพื่อความมั่นคงขององค์กร คณะกรรมการดำเนินการ ชุดที่ 43 จึงมีมติเชิญอดีตประธาน ดร.ธานี ก่อบุญ มาเป็นผู้เชี่ยวชาญด้านการบริหารจัดการ และนางนิลบล เทพล อดีตผู้จัดการสหกรณ์ มาเป็นผู้เชี่ยวชาญด้านการเงินการบัญชี เพื่อคอยชี้แนะและพัฒนาศักยภาพบุคลากรฝ่ายจัดการ ให้มีทักษะเพิ่มขึ้น ทำให้สหกรณ์เรามีการบริหารจัดการที่ดี มีความมั่นคง ทำให้สหกรณ์เรามีผลกระทบน้อยมาก และในปีนี้มีเราการสรรหาคณะกรรมการสหกรณ์แทนตำแหน่งที่ว่างลง จำนวน 8 คน สหกรณ์มีกำไรสุทธิ 267 ล้านบาทกว่าบาท จึงทำให้คณะกรรมการดำเนินการสามารถเสนอการจัดสรรกำไรสุทธิประจำปีต่อที่ประชุมใหญ่ โดยอัตราเงินปันผล ร้อยละ 5.40 ซึ่งลดลงจากปีที่แล้ว เงินเฉลี่ยคืน ร้อยละ 15.00 เมื่อนำอัตราเงินเฉลี่ยคืนไปหักออกจากอัตราดอกเบี้ยเงินกู้ ทำให้สมาชิกจ่ายดอกเบี้ยเงินกู้สุทธิ ร้อยละ 4.67 ถือได้ว่าเป็นอัตราดอกเบี้ยเงินกู้ที่ต่ำพอสมควร ไม่สร้างภาระแก่สมาชิกที่กู้เงินจากสหกรณ์

การบริหารจัดการสหกรณ์ในรอบปีที่ผ่านมา คณะกรรมการฯ ไม่ได้ขยายวงเงินให้แก่สมาชิกและโครงการอื่นๆแต่อย่างใด เนื่องจากมีความจำเป็นหลายประการ อาทิ นโยบายรัฐบาลให้เงินเดือนต้องเหลือจากการชำระหนี้ 30% และต้องรอความชัดเจนของกฎกระทรวงที่จะออกมาใหม่ ซึ่งจะกระทบกับสหกรณ์ทั่วประเทศ แต่ได้นำเงินที่เหลือจากสภาพคล่องของสหกรณ์ ไปปิดหนี้สถาบันการเงินที่สหกรณ์เรากู้มา ทำให้หนี้ของสหกรณ์ลดลงอย่างมาก ในปีนี้ [ปี 2567 โดยมีเงินกู้ยืมระยะสั้นกับสถาบันการเงินอื่นคงเหลือ 760,000,000.00 บาท เงินกู้ยืมระยะยาวจากสถาบันการเงินอื่น คงเหลือ 441,350,000 เงินรับฝากจากสมาชิกสหกรณ์เพิ่มขึ้นปี 2566 จำนวน 2,262,056,365.93 บาท ปี 2567 จำนวน 2,526,841,443.76 บาท [เพิ่มจากปีที่แล้ว 264,785,077.83 บาท] เงินรับฝากสหกรณ์อื่น ปี 2566 จำนวนเงิน 757,192,659.38 บาท ปี 2567 จำนวนเงิน 706,614,843.31 บาท [ลดลงจากปีที่แล้ว 50,577,816.07 บาท] แสดงถึงการบริหารจัดการมีประสิทธิภาพ คณะกรรมการดำเนินการและสหกรณ์ ได้รับความเชื่อมั่นและมีเครือข่ายจากขบวนการสหกรณ์อย่างแน่นแฟ้น จึงสามารถสามารถหาแหล่งเงินที่อัตราดอกเบี้ยต่ำมาปิดอัตราดอกเบี้ยสูง ประกอบกับสมาชิกสหกรณ์เราได้ให้ความเชื่อมั่นด้วยดี จึงสามารถระดมทุนภายในโดยเฉพาเงินรับฝากสมาชิกเข้ามาได้เป็นจำนวนมาก ทำให้สหกรณ์มีหนี้สินจากการกู้ยืมภายนอกลดลงมากพอสมควรและยังใช้ทุนภายในนี้ให้บริการแก่สมาชิกได้อย่างเพียงพอ จึงส่งผลให้สหกรณ์มีต้นทุนทางการเงิน

ตลอดเวลาที่ผมและคณะกรรมการดำเนินการชุดที่ 43 บริหารงานยึดหลักการบริหารภายใต้ พรบ.สหกรณ์ ประกาศนายทะเบียน ข้อบังคับ และระเบียบสหกรณ์อย่างเคร่งครัดและหลักธรรมาภิบาลเพื่อให้สมาชิกและสังคมภายนอกเกิดความเชื่อมั่นเห็นได้จากการผลการจัดมาตรฐานสหกรณ์ระดับดีเลิศของกรมส่งเสริมสหกรณ์ และผลการประเมินสหกรณ์สีขาวด้วยหลักธรรมาภิบาลของสำนักงานสหกรณ์จังหวัดสกลนคร ได้คะแนนเต็ม 100 คะแนน ผมยังยืนยันว่าจะมุ่งมั่นพัฒนาสหกรณ์เราให้มีความความมั่นคงและเจริญก้าวหน้าเพื่อสร้างประโยชน์และความสุขแก่สมาชิกอย่างเต็มความรู้ความสามารถสมกับที่มวลสมาชิกไว้วางใจครับ ขอขอบพระคุณคณะกรรมการฯ ฝ่ายจัดการ ผู้ตรวจสอบกิจการสหกรณ์ สมาชิกสหกรณ์ออมทรัพย์สาธารณสุขสกลนคร จำกัด ทุกท่านที่ทาบบาทหน้าที่ของตัวเองอย่างเต็มกำลังความสามารถ จนสหกรณ์เรามีความมั่น สมาชิกมีคุณภาพชีวิตที่ดี ขอขอบคุณครับ

(นายแสวง พิมพ์สมแดง)

ประธานสหกรณ์ออมทรัพย์สาธารณสุขสกลนคร จำกัด

คณะกรรมการดำเนินการ

สหกรณ์ออมทรัพย์สาธารณสุขสกลนคร จำกัด ชุดที่ 43



นายแสวง พิมพ์สมเด็จ
ประธานกรรมการ



นายสมพงษ์ พันธุ์คุ้มเก่า
รองประธานกรรมการ



นางเกษร สังข์ภักข
รองประธานกรรมการ



นายวิทยา นาค
กรรมการ/เลขานุการ



นางสุรางค์ วนะภูติ
กรรมการ/เหรัญญิก



นายพูลสมบัติ ตังมหานินทร์
กรรมการ

คณะกรรมการดำเนินการ

สหกรณ์ออมทรัพย์สาธารณสุขสุพรรณนคร จำกัด เขตที่ 43



นายมานิตย์ ไชยพะชวน

กรรมการ



นายวิรัตน์ จำปาวัน

กรรมการ



นายเทอดศักดิ์ จุณีย์

กรรมการ



นางกุสุมา มณีนพ

กรรมการ



นางนิรินทร เกียนรังษี

กรรมการ



นางเป็ชระมะณี พลาชม

กรรมการ



นางโบอ่อน ปาปะเพ

กรรมการ



ดร.พรศักดิ์ ฤาไกรศรี

กรรมการ



นางจรรยา ชมชายพล

กรรมการ

คณะกรรมการอำนวยการ



นายแสวง พิมพ์สมแดง
ประธานกรรมการ



นายสมพงษ์ พันธุ์คุ้มเก่า
รองประธานกรรมการ



นางเกษร สังข์กฤษ
รองประธานกรรมการ



นายวิทยา นาคา
กรรมการ/เลขาธิการ



นางสุรางค์ วนะภูติ
กรรมการ/เหรัญญิก



นายพูลสมบัติ ตึงมหานินทร์
กรรมการ



นายมานิตย์ ไชยพะยอน
กรรมการ



นายวิรัตน์ จำปาวัน
กรรมการ

คณะกรรมการเงินกู้



นายพูลสมบัติ ตึงหาอินทร์
ประธานคณะกรรมการเงินกู้



นางนิรินทร เกียนรังษี
กรรมการ/เลขานุการ



นายวิรัตน์ จำปาวิน
กรรมการ



นางพีชระณี พลราชน
กรรมการ



นางโบอ่อน ปาปะเพ
กรรมการ

คณะกรรมการศึกษาและประชาสัมพันธ์



นายมานิตย์ ไชยพะยอน
ประธานคณะกรรมการศึกษาฯ



ดร.พรศักดิ์ ฤทธิกรศรี
กรรมการ/เลขานุการ



นางกุสุมา มณีนพ
กรรมการ



นายเทอดศักดิ์ จุฬนีย์
กรรมการ



นางจรรยา ชมชายพล
กรรมการ

คณะกรรมการการลงทุน



นายสมพงษ์ พิมพ์สมแดง
ประธานกรรมการ



นางสุรางค์ วนะภูติ
กรรมการ/เลขานุการ



นายสมพงษ์ พันธุ์คุ้มเก่า
กรรมการ



นายวิทยา นาคา
กรรมการ



นายพูลสมบัติ ตึงมทาทินทร์
กรรมการ

คณะกรรมการบริหารความเสี่ยง



นางเกษร สังข์กฤษ
ประธานกรรมการ



นางกุสุมา มณีนพ
กรรมการ/เลขานุการ



นายมานิตย์ ไชยพะยอน
กรรมการ



นายวิรัตน์ จำปาน
กรรมการ



นางเพ็ชรระณี พลரசวม
กรรมการ

ที่ปรึกษาสหกรณ์

ที่ปรึกษากิตติมศักดิ์



นายแพทย์มานพ ฉลาดธัญญกิจ
นายแพทย์สาธารณสุขจังหวัดสกลนคร



นายแพทย์อนสิทธิ์ ไพรมพงษ์
ผู้อำนวยการโรงพยาบาลศูนย์สกลนคร

ที่ปรึกษาที่มีประสบการณ์ด้านสหกรณ์



นายเด็ยว สวัสดิ์

อดีตประธานกรรมการ สหกรณ์ออมทรัพย์สาธารณสุขสกลนคร จำกัด

ผู้เชี่ยวชาญ



ดร.ธานี ก้อนุญ

ผู้เชี่ยวชาญด้านการจัดการสหกรณ์



นางนิลุล เทพล

ผู้เชี่ยวชาญด้านการเงินการบัญชี

ผู้ตรวจสอบกิจการ



นางสาวคำหยาด ใจสุตติก
ประธานผู้ตรวจสอบกิจการสหกรณ์



นางสุภาดา ตามัย
ผู้ตรวจสอบกิจการสหกรณ์



นางสาวสุกษิษา วิทยาพานิชกร
ผู้ตรวจสอบกิจการสหกรณ์



นางดวงรัตน์ ดาบพลอดอน
ผู้ตรวจสอบกิจการสหกรณ์

ผู้สอบบัญชีเอกชน



นายสุรชา ศุภารักษ์สีบวงค์
ผู้สอบบัญชี

ฝ่ายจัดการ

สหกรณ์ออมทรัพย์สาธารณสุขสกลนคร จำกัด



นายชวน โทอิ่ง

รองผู้จัดการ รักษาการตำแหน่งผู้จัดการ

กลุ่มงานพัฒนาธุรกิจสหกรณ์



ฝ่ายบัญชี

น.ส.รัตติยา แก้วสุข หัวหน้าฝ่ายบัญชี
น.ส.ชนิกานต์ อัครชาติศรี เจ้าหน้าที่บัญชี



ฝ่ายการเงิน

นางหนึ่งฤทัย จันปุ่ม รักษาการหัวหน้าฝ่ายการเงิน
น.ส.อรอุมา กุลสุภรณ์ เจ้าหน้าที่การเงิน



ฝ่ายสินเชื่อ

นายบรรณา สุขชม รักษาการหัวหน้าฝ่ายสินเชื่อ
น.ส.ภัทรมนต์ อุปนันท์ เจ้าหน้าที่สินเชื่อ

กลุ่มงานอำนวยการ



ฝ่ายธุรการ

น.ส.สุพิชญา นางาม รักษาการหัวหน้าฝ่ายธุรการ
นางเดือนเพ็ญ ปิตนา เจ้าหน้าที่ธุรการ



นายศิริพงษ์ พิมพ์สมแดง พนักงานขับรถยนต์
น.ส.นงรัก กุลดแสง พนักงานบริกร

กลุ่มงานส่งเสริมและพัฒนากิจการสหกรณ์



นายเทวิน โคตรธรรม

หัวหน้ากลุ่มงานส่งเสริมและพัฒนากิจการสหกรณ์



ฝ่ายเทคโนโลยีสารสนเทศ

นายณภัทร เหล่าหาโคตร รักษาการหัวหน้าฝ่ายเทคโนโลยีฯ
นายวัชรศักดิ์ ประทุมทอง นักคอมพิวเตอร์



ฝ่ายทะเบียน

นางนงสิ ลิขิตสรณ์ เจ้าหน้าที่งานทะเบียน
น.ส.ปานจรรย์ บุญศิริ เจ้าหน้าที่ฝ่ายงานทะเบียน



ฝ่ายสวัสดิการ

น.ส.เพ็ญประภา โคสันทิยะ รักษาการหัวหน้าฝ่ายงานสวัสดิการ
น.ส.เกศกนก กลางจินทา เจ้าหน้าที่สมาคมคนขับรถสองคราห์
น.ส.วีฐกัญจน์ ไชยเชษฐ์ เจ้าหน้าที่ศูนย์ประสานงานสมาคมคนขับรถฯ



สหกรณ์ออมทรัพย์สาธารณสุขสกลนคร จำกัด

1901 ถนนสุขสวัสดิ์ ตำบลธาตุเชิงชุม อำเภอเมือง จังหวัดสกลนคร 47000

โทรศัพท์ (042) 099605 โทรสาร (042) 714807 ต่อ 15

E-mail : phsncoop@gmail.com เว็บไซต์ www.phsncoop.com

สอ.สธ.สน. 036 / 2568

13 มกราคม 2568

เรื่อง ขอเชิญประชุมใหญ่สามัญประจำปี 2567

เรียน ผู้แทนสมาชิกสหกรณ์ออมทรัพย์สาธารณสุขสกลนคร จำกัด

สิ่งที่ส่งมาด้วย วาระการประชุมใหญ่สามัญประจำปี 2567

ด้วยคณะกรรมการดำเนินการสหกรณ์ออมทรัพย์สาธารณสุขสกลนคร จำกัด ชุดที่ 43 ประจำปี 2567 ได้ปฏิบัติหน้าที่มาครบวาระตามข้อบังคับและระเบียบของสหกรณ์แล้ว จึงสมควรจัดให้มีการประชุมใหญ่สามัญประจำปี 2567 ขึ้นในวันอาทิตย์ที่ 26 มกราคม 2568 ณ ห้องประชุมจามจรี 1 มหาวิทยาลัยราชภัฏสกลนคร ถนนนิตโย ตำบลธาตุเชิงชุม อำเภอเมือง จังหวัดสกลนคร เริ่มลงทะเบียน ตั้งแต่เวลา 08.00 น. เป็นต้นไป เพื่อรับทราบและพิจารณาตามวาระการประชุม ที่แนบมาพร้อมนี้

จึงเรียนมาเพื่อขอเชิญผู้แทนสมาชิกเข้าร่วมประชุมใหญ่สามัญประจำปี 2567 ตามวัน เวลา และสถานที่ดังกล่าว โดยพร้อมเพรียงกัน

ขอแสดงความนับถือ

(นายแสวง พิมพ์สมแดง)

ประธานกรรมการ

สหกรณ์ออมทรัพย์สาธารณสุขสกลนคร จำกัด

สารบัญ

เรื่อง	หน้า
ระเบียบวาระการประชุม	
ระเบียบวาระที่ 1 เรื่องประธานแจ้งให้ที่ประชุมทราบ	1
ระเบียบวาระที่ 2 เรื่องรับรองรายงานการประชุมใหญ่สามัญประจำปี 2566	3
ระเบียบวาระที่ 3 เรื่องเพื่อทราบ	
3.1 รายงานผลการดำเนินงานของสหกรณ์ ประจำปี 2567	19
3.2 รายงานการตรวจสอบกิจการ ประจำปี 2567	52
3.3 รายงานตามกฎกระทรวง	
3.3.1 รายงานค่าตอบแทนกรรมการ ที่ปรึกษา และผู้จัดการ ปี 2567	62
3.3.2 รายงานการถูกร้องเรียนหรือถูกฟ้องร้อง ในปี 2567	63
3.3.3 นโยบายการบริหารความเสี่ยงของสหกรณ์	65
ระเบียบวาระที่ 4 เรื่องเพื่อพิจารณา	
4.1 พิจารณานุมัติงบประมาณการเงิน งบกำไรขาดทุน งบกระแสเงินสด ประจำปี 2567	69
4.2 พิจารณาจัดสรรกำไรสุทธิประจำปี 2567	113
4.3 พิจารณาเลือกตั้งกรรมการดำเนินการ ประจำปี 2568	116
4.4 พิจารณานุมัติแผนงาน ประเมินการรายรับ – รายจ่าย ประจำปี 2568	120
4.5 พิจารณากำหนดวงเงินการกู้ยืมหรือการค้ำประกันของสหกรณ์ ประจำปี 2568	135
4.6 พิจารณานุมัติการฝากเงินและการลงทุนตามกฎกระทรวงของสหกรณ์ออมทรัพย์และเครดิตยูเนียน พ.ศ. 2567 , ประกาศของคณะกรรมการพัฒนาสหกรณ์แห่งชาติ (คพช.)	136
4.7 พิจารณาคัดเลือกผู้สอบบัญชีและกำหนดค่าธรรมเนียมการสอบบัญชีประจำปี 2568	137
ระเบียบวาระที่ 5 เรื่องอื่น ๆ	
5.1 ข้อเสนอแนะจากสำนักงานสหกรณ์จังหวัดสกลนคร	139
5.2 ข้อเสนอแนะจากสำนักงานตรวจบัญชีสหกรณ์สกลนคร	139
5.3 เรื่องอื่น ๆ (ถ้ามี)	139
ภาคผนวก	
ประวัติการก่อตั้งสหกรณ์และทำเนียบคณะกรรมการดำเนินการสหกรณ์	141



ระเบียบวาระที่ 1



ระเบียบวาระที่ 1 เรื่องประธานแจ้งให้ที่ประชุมทราบ

1. ในรอบปีที่ผ่านมา มีสมาชิกสหกรณ์ คู่สมรส และบุคคลในครอบครัว ที่ถึงแก่กรรม จึงใคร่ขอ
ให้สมาชิกได้ยื่นไว้อาลัย

2. ประธานแนะนำผู้เข้าร่วมประชุม

1.
2.
3.
4.
5.

มติที่ประชุมใหญ่



ระเบียบวาระที่ 2



ระเบียบวาระที่ 2 เรื่องรับรองรายงานการประชุมใหญ่สามัญประจำปี 2566

รายงานการประชุมใหญ่สามัญประจำปี 2566
 สหกรณ์ออมทรัพย์สาธารณสุขสกลนคร จำกัด
 เมื่อวันที่ 28 มกราคม 2567
 ณ ห้องหนองหารหลวง โรงแรมอิมพีเรียล จังหวัดสกลนคร

ผู้มาประชุม	1. จำนวนผู้แทนสมาชิกที่เข้าประชุม	จำนวน 300 คน (ผู้แทนสมาชิกทั้งหมด 300 คน)
	2. จำนวนกรรมการดำเนินการที่เข้าประชุม	จำนวน 15 คน
	3. ฝ่ายจัดการ	จำนวน 19 คน
	4. ผู้ตรวจสอบกิจการ	จำนวน 4 คน
	5. นางนิลบล เทพล	อดีตผู้จัดการ

ผู้เข้าร่วมประชุม

1. นางสุปราณี สิทธิวงศ์	ผู้อำนวยการกลุ่มส่งเสริมสหกรณ์ 1
2. นายศักรินทร์ ชาญเสนา	นิติกร
3. นางจิตรดา ทองคำ	นักวิชาการตรวจสอบบัญชีชำนาญการพิเศษ
4. นายมนตรี ช่วยชู	ผู้สอบบัญชี
5. นายณัฐภัทร ควรชม	ผู้ช่วยผู้สอบบัญชี
6. นายกิตติกาญจน์ ปานเขียว	ผู้ช่วยผู้สอบบัญชี
7. นายทินกร อินทะนาม	ประธานกรรมการสหกรณ์ออมทรัพย์ครูสกลนคร จำกัด
8. นายรัชฌ์ณิ การุญ	ผู้จัดการสหกรณ์ออมทรัพย์ครูสกลนคร จำกัด
9. น.ส.กณัฐธมา ศักดิ์กุลชัยกิจ	กรรมการและผู้ช่วยเลขานุการสหกรณ์ออมทรัพย์ โรงพยาบาลศูนย์สกลนคร จำกัด
10. น.ส.วธนพร อ่อนชื่นชม	กรรมการสหกรณ์ออมทรัพย์โรงพยาบาลศูนย์สกลนคร จำกัด
11. นางประภากร นันตระกูล	ผู้จัดการสหกรณ์ออมทรัพย์โรงพยาบาลศูนย์สกลนคร จำกัด
12. นายวิเชียร ไชยพงศ์	กรรมการและเลขานุการสหกรณ์ออมทรัพย์ข้าราชการ กระทรวงศึกษาธิการสกลนคร จำกัด
13. นางชัชฎาภรณ์ หว่างพัฒน์	ผู้จัดการสหกรณ์ออมทรัพย์ข้าราชการกระทรวงศึกษาธิการ สกลนคร จำกัด

- เริ่มประชุมเวลา 09.13 น.

เมื่อผู้แทนสมาชิกมาครบองค์ประชุมแล้ว นายธานี ก่อบุญ ประธานกรรมการ ทำหน้าที่ประธานการประชุม และดำเนินการตามระเบียบวาระการประชุม ดังนี้



ระเบียบวาระที่ 1 เรื่องที่ประธานแจ้งให้ที่ประชุมทราบ

1. ในรอบปี 2566 ที่ผ่านมาสมาชิกสหกรณ์ เสียชีวิต และบุคคลในครอบครัวสมาชิกเสียชีวิต จำนวน 129 คน
 - สมาชิกประเภท สามัญ 14 คน
 - สมาชิกประเภท สมทบ 11 คน
 - บุคคลในครอบครัวสมาชิก 108 คน

จึงใคร่ขอให้สมาชิกทุกท่านได้ยื่นไว้อาลัย เป็นเวลา 1 นาที

2. ประธานแนะนำผู้เข้าร่วมประชุม ให้ที่ประชุมทราบ

- | | |
|-------------------------------|--|
| 1. นางสุปราณี สิทธิวงศ์ | ผู้อำนวยการกลุ่มส่งเสริมสหกรณ์ 1 |
| 2. นายศักรินทร์ ชาเสน | นิติกร |
| 3. นางจิตรดา ทองคำ | นักวิชาการตรวจสอบบัญชีชำนาญการพิเศษ |
| 4. นายมนตรี ช่วยชู | ผู้สอบบัญชี |
| 5. นายณัฐภัทร ควรชม | ผู้ช่วยผู้สอบบัญชี |
| 6. นายกิตติกาญจน์ ปานเขียว | ผู้ช่วยผู้สอบบัญชี |
| 7. นายทินกร อินทะนาม | ประธานกรรมการสหกรณ์ออมทรัพย์ครูสกลนคร จำกัด |
| 8. นายรักษัมนี การุญ | ผู้จัดการสหกรณ์ออมทรัพย์ครูสกลนคร จำกัด |
| 9. น.ส.กณัฐมา ศักดิ์กุลชัยกิจ | กรรมการและผู้ช่วยเลขานุการสหกรณ์ออมทรัพย์
โรงพยาบาลศูนย์สกลนคร จำกัด |
| 10. นางสาวธนตพร อ่อนชื่นชม | กรรมการสหกรณ์ออมทรัพย์โรงพยาบาลศูนย์
สกลนคร จำกัด |
| 11. นางประภากร นันตระกูล | ผู้จัดการสหกรณ์ออมทรัพย์โรงพยาบาลศูนย์
สกลนคร จำกัด |
| 12. นายวิเชียร ไชยพงศ์ | กรรมการและเลขานุการสหกรณ์ออมทรัพย์
ข้าราชการกระทรวงศึกษาธิการสกลนคร จำกัด |
| 13. นางชัชฎาภรณ์ หว่างพัฒน์ | ผู้จัดการสหกรณ์ออมทรัพย์ข้าราชการ
กระทรวงศึกษาธิการสกลนคร จำกัด |

3. ประธานแจ้งองค์ประชุม ตามข้อบังคับข้อ 70 ขณะนี้มีผู้แทนสมาชิกเข้าร่วมประชุมจำนวน 246 คน ซึ่งถือว่าครบองค์ประชุมแล้ว

มติที่ประชุมใหญ่ รับทราบ



ระเบียบวาระที่ 2 เรื่องรับรองรายงานการประชุม

2.1 รายงานการประชุมใหญ่สามัญประจำปี 2565

ประธานกรรมการ ได้มอบให้ นางนิลบล เทพล อธิบดีผู้จัดการ นำเสนอรายงานการประชุมใหญ่สามัญประจำปี 2565 เมื่อวันที่ 29 มกราคม 2566 (ตามรายละเอียดในเอกสารรายงานประจำปี 2566 หน้า 3 - 15) เพื่อให้ที่ประชุมได้พิจารณารับรอง

มติที่ประชุมใหญ่ ที่ประชุมมีมติรับรอง

2.2 รายงานการประชุมใหญ่วิสามัญประจำปี 2566

ประธานกรรมการ ได้มอบให้ นางนิลบล เทพล อธิบดีผู้จัดการ นำเสนอรายงานการประชุมใหญ่วิสามัญประจำปี 2566 เมื่อวันที่ 29 กรกฎาคม 2566 (ตามรายละเอียดในเอกสารรายงานประจำปี 2566 หน้า 16 - 65) เพื่อให้ที่ประชุมได้พิจารณารับรอง

มติที่ประชุมใหญ่ ที่ประชุมมีมติรับรอง

ระเบียบวาระที่ 3 เรื่องเสนอเพื่อทราบ

3.1 รายงานผลการดำเนินงานของสหกรณ์ ประจำปี 2566

1) รายงานกิจการทั่วไป

ประธาน ได้มอบให้ นางนิลบล เทพล อธิบดีผู้จัดการ นำเสนอรายงานผลการดำเนินงานของสหกรณ์ ประจำปี 2566 ในด้านต่าง ๆ ให้ที่ประชุมทราบ (ตามรายละเอียดในเอกสารรายงานประจำปี 2566 หน้า 67 - 81)

2) รายงานการดำเนินงานตามแผนปฏิบัติการ ปี 2566

ประธาน ได้นำเสนอรายงานผลการดำเนินงานตามแผนปฏิบัติการ ปี 2566 ในด้านต่าง ๆ ให้ที่ประชุมทราบ (ตามรายละเอียดในเอกสารรายงานประจำปี 2566 หน้า 82 - 114)

3) การดำเนินงานอื่น ๆ

ประธาน ได้นำเสนอรายงานผลการดำเนินงานด้านอื่นๆ ในรอบปี 2566 ในด้านต่าง ๆ ให้ที่ประชุมทราบ (ตามรายละเอียดในเอกสารรายงานประจำปี 2566 หน้า 115 - 119)

3.2 รายงานของผู้ตรวจสอบกิจการ ประจำปี 2566

ผู้ตรวจสอบกิจการ ได้เสนอผลการตรวจสอบกิจการสำหรับปีสิ้นสุดวันที่ 31 ธันวาคม 2566 ให้ที่ประชุมใหญ่รับทราบ (ตามรายละเอียดในเอกสารรายงานประจำปี 2566 หน้า 120 - 128)

มติที่ประชุมใหญ่ รับทราบ



3.3 รายงานตามกฎกระทรวง

3.3.1 รายงานค่าตอบแทนกรรมการ ที่ปรึกษา และผู้จัดการ ปี 2566

ประธาน ได้มอบให้ นางนิลุบล เทพล อดีตผู้จัดการ นำเสนอรายงานค่าตอบแทนกรรมการ ที่ปรึกษา และผู้จัดการ ปี 2566

(ตามรายละเอียดในเอกสารรายงานประจำปี 2566 หน้า 129)

มติที่ประชุมใหญ่ รับทราบ

3.3.2 รายงานการถูกร้องเรียน ในปี 2566

ประธาน ได้มอบให้ นางนิลุบล เทพล อดีตผู้จัดการ นำเสนอรายงานการถูกร้องเรียน ในปี 2566

(ตามรายละเอียดในเอกสารรายงานประจำปี 2566 หน้า 130)

มติที่ประชุมใหญ่ รับทราบ

3.3.3 นโยบายการบริหารความเสี่ยงของสหกรณ์ฯ

ประธาน ได้นำเสนอนโยบายการบริหารความเสี่ยงของสหกรณ์ฯ

(ตามรายละเอียดในเอกสารรายงานประจำปี 2566 หน้า 131 - 132)

มติที่ประชุมใหญ่ รับทราบ

ระเบียบวาระที่ 4 เรื่องเสนอพิจารณา

4.1 พิจารณาอนุมัติ งบการเงิน สำหรับปีสิ้นสุดวันที่ 31 ธันวาคม 2566

ประธาน มอบให้ผู้สอบบัญชี เป็นผู้นำเสนองบการเงิน ประกอบด้วย งบแสดงฐานะการเงิน, งบกำไรขาดทุน, งบกระแสเงินสด และรายละเอียดต่าง ๆ ประกอบงบการเงินให้ที่ประชุมได้รับทราบและพิจารณารับรอง

(ตามรายละเอียดในเอกสารรายงานกิจการประจำปี 2565 หน้า 133 - 176)

นายธานี ก่อบุญ ประธานในที่ประชุมได้ขอมติที่ประชุมเพื่ออนุมัติ งบการเงินประจำปี 2566

มติที่ประชุมใหญ่ อนุมัติ งบการเงิน สำหรับปีสิ้นสุดวันที่ 31 ธันวาคม 2566

ด้วยคะแนนเสียงข้างมาก จำนวน 286 เสียง



4.2 เรื่องพิจารณาจัดสรรกำไรสุทธิ ประจำปี 2566

ประธาน ได้มอบให้ นางนิลุบล เทพล อดีตผู้จัดการ นำเสนอข้อเสนอขอคณะกรรมการดำเนินการ ในการจัดสรรกำไรสุทธิประจำปี 2566 ตามข้อบังคับข้อ 27 ให้ที่ประชุมพิจารณาดังนี้

รายการ	ปี 2566	
	บาท	%
1. เป็นทุนสำรองไม่น้อยกว่าอัตราร้อยละ 10 ของกำไรสุทธิ กฎหมายบังคับไว้	28,447,713.77	10.38
2. เป็นค่าบำรุงสันนิบาตสหกรณ์แห่งประเทศไทย ร้อยละ 1 ของกำไรสุทธิ แต่ไม่เกิน 30,000.00 บาท กฎหมายบังคับไว้	30,000.00	0.01
3. เป็นเงินปันผลร้อยละ 5.60 แห่งค่าหุ้นที่ชำระแล้วของ สมาชิกแต่ละคน โดยคิดให้ตามส่วนระยะเวลาเป็นรายวัน จัดสรรตามข้อบังคับข้อ 28 (1)	160,052,545.00	58.42
4. เป็นเงินเฉลี่ยคืนร้อยละ 17.00 ของดอกเบี้ยเงินกู้ที่สมาชิก ได้ทำธุรกิจไว้กับสหกรณ์ จัดสรรตามข้อบังคับข้อ 28 (2)	70,298,936.00	25.66
5. เป็นเงินโบนัสกรรมการและเจ้าหน้าที่ของสหกรณ์ ไม่เกินร้อยละ 10 ของกำไรสุทธิ จัดสรรตามข้อบังคับข้อ 28 (3)	5,000,000.00	1.83
6. เป็นทุนรักษาระดับอัตราเงินปันผล ไม่เกินร้อยละ 2 แห่งทุนเรือนหุ้น ของสหกรณ์ตามที่มีอยู่ในวันสิ้นปีนั้น จัดสรรตามข้อบังคับข้อ 28 (4)	5,000.00	0.00
7. เป็นทุนเพื่อการศึกษาของบรมทางสหกรณ์ไม่เกินร้อยละ 10 ของกำไรสุทธิ ตามระเบียบของสหกรณ์ จัดสรรตามข้อบังคับข้อ 28 (5)	100,000.00	0.04
8. เป็นทุนสาธารณประโยชน์ไม่เกินร้อยละ 10 ของกำไรสุทธิ ตามระเบียบของสหกรณ์ จัดสรรตามข้อบังคับข้อ 28 (6)	30,000.00	0.01
9. เป็นทุนสวัสดิการ เพื่อช่วยเหลือสมาชิกและครอบครัว ไม่เกินร้อยละ 10 ของกำไรสุทธิ ตามระเบียบของสหกรณ์ จัดสรรตามข้อบังคับข้อ 28 (7)	9,500,000.00	3.47
10. เป็นทุนเพื่อเสริมสร้างความมั่นคงให้แก่สหกรณ์ จัดสรรตามข้อบังคับข้อ 28 (8)	500,000.00	0.18
รวมทั้งสิ้น	273,964,194.77	100

(ตามรายละเอียดในเอกสารรายงานกิจการประจำปี 2566 หน้า 177 - 180)

มติที่ประชุม มีมติอนุมัติจัดสรรกำไรสุทธิประจำปี 2566 ตามที่คณะกรรมการดำเนินการเสนอ
ด้วยคะแนนเสียงข้างมาก จำนวน 283 เสียง



4.3 เรื่องพิจารณาเลือกตั้ง กรรมการดำเนินการ ประจำปี 2567

ตามพระราชบัญญัติสหกรณ์ พ.ศ. 2542 มาตรา 50 ให้สหกรณ์มีคณะกรรมการดำเนินการสหกรณ์ ประกอบด้วยประธานกรรมการหนึ่งคนและกรรมการอื่นอีกไม่เกินสิบสี่คนซึ่งที่ประชุมใหญ่เลือกตั้งจากสมาชิก

คณะกรรมการดำเนินการสหกรณ์ มีวาระอยู่ในตำแหน่งคราวละสองปีนับแต่วันเลือกตั้งในวาระเริ่มแรก เมื่อครบหนึ่งปีนับแต่วันเลือกตั้ง ให้กรรมการดำเนินการสหกรณ์อ้อมทรัพย์ออกจากตำแหน่งเป็นจำนวนหนึ่งในสองของกรรมการดำเนินการสหกรณ์ทั้งหมดโดยวิธีจับสลากและให้ถือว่าเป็นการพ้นจากตำแหน่งตามวาระ กรรมการดำเนินการสหกรณ์ ซึ่งพ้นจากตำแหน่งอาจได้รับเลือกตั้งอีกได้ แต่ต้องไม่เกินสองวาระติดต่อกัน

ในกรณีที่มีการเลือกตั้งกรรมการดำเนินการสหกรณ์แทนตำแหน่งที่ว่าง ให้กรรมการดำเนินการสหกรณ์ที่ได้รับเลือกตั้งอยู่ในตำแหน่งเท่ากับวาระที่เหลืออยู่ของผู้ที่ตนแทน

ข้อบังคับสหกรณ์

ข้อ 73 คณะกรรมการดำเนินการ ให้สหกรณ์มีคณะกรรมการดำเนินการ ประกอบด้วยประธานกรรมการหนึ่งคนและกรรมการดำเนินการอีกสิบสี่คน ซึ่งที่ประชุมใหญ่เลือกตั้งจากสมาชิก โดยกรรมการอย่างน้อยสามคน ต้องเป็นผู้มีคุณสมบัติด้านการเงิน การบัญชี การบริหารจัดการ เศรษฐศาสตร์ หรือผ่านการฝึกอบรมตามหลักสูตร ในด้านดังกล่าวหรือด้านอื่นตามที่คณะกรรมการพัฒนาการสหกรณ์แห่งชาติกำหนด

การเลือกตั้งกรรมการตามวรรคแรกให้กระทำโดยวิธีการเปิดเผย และให้กรรมการดำเนินการเลือกตั้งในระหว่างกันเองขึ้นดำรงตำแหน่งรองประธานกรรมการคนหนึ่งหรือหลายคน เลขานุการคนหนึ่ง และเหรัญญิกคนหนึ่ง นอกนั้นเป็นกรรมการ และปิดประกาศให้ทราบโดยทั่วกัน ณ สำนักงานสหกรณ์ หรือประกาศทางอิเล็กทรอนิกส์

ระเบียบว่าด้วย การสรรหาประธานกรรมการ กรรมการดำเนินการ พ.ศ. 2564

ข้อ 41. ให้ที่ประชุมใหญ่แต่งตั้งผู้แทนสมาชิก จำนวนหนึ่งคน เพื่อทำหน้าที่เป็นประธานกรรมการจัดการเลือกตั้ง โดยให้ประธานกรรมการสรรหาหรือผู้ที่ประธานกรรมการสรรหามอบหมาย เสนอรายชื่อทั้งหมดของผู้ผ่านการสรรหาที่ได้คะแนนสูงสุดในตำแหน่งประธานกรรมการและกรรมการดำเนินการ เรียงตามลำดับไม่เกินจำนวนกรรมการที่พึงมีในกลุ่มสมาชิคนั้นเสนอต่อที่ประชุมใหญ่เพื่อพิจารณาเลือกตั้งเป็นประธานกรรมการและกรรมการดำเนินการ ด้วยวิธีการยกมือและให้ถือว่าการเลือกตั้งที่สมบูรณ์และชอบด้วยกฎหมาย

กรณีการเลือกตั้งตามวรรคหนึ่ง หากที่ประชุมใหญ่มีมติไม่เลือกสมาชิกที่ถูกเสนอชื่อเป็นประธานกรรมการและกรรมการดำเนินการ ให้ประธานคณะกรรมการสรรหาประกาศมติให้สมาชิกทราบโดยทั่วกัน แล้วดำเนินการให้มีการลงคะแนนสรรหาเพื่อเลือกตั้งเป็นประธานกรรมการและกรรมการดำเนินการใหม่ภายใน 30 วัน นับแต่วันที่ประชุมใหญ่มีมติ

- ในปี 2567 ตำแหน่งกรรมการดำเนินการ ว่างลง จำนวน 7 คน ดังนี้

1. ประธานกรรมการ	จำนวน 1 คน
2. กลุ่มสมาชิกรวม	
2.1 โรงพยาบาลชุมชน	จำนวน 1 คน
2.2 สำนักงานสาธารณสุขจังหวัดสกลนคร	
กลุ่มสมาชิกพนักงานสหกรณ์, ศตม.ที่ 8.3 สกลนคร,	
สมาชิกที่โอนย้ายสังกัดองค์กรปกครองส่วนท้องถิ่น	จำนวน 1 คน
3. กลุ่มสมาชิกทั่วไป	จำนวน 4 คน



1. เสนอที่ประชุมใหญ่แต่งตั้ง ประธานกรรมการจัดการเลือกตั้ง

ที่ประชุมใหญ่แต่งตั้งผู้แทนสมาชิก จำนวนหนึ่งคน เพื่อทำหน้าที่เป็นประธานกรรมการจัดการเลือกตั้ง (ระเบียบว่าด้วย การสรรหาประธานกรรมการ กรรมการดำเนินการ พ.ศ. 2564 ข้อ 41)

มติที่ประชุมใหญ่ มีมติแต่งตั้งประธานกรรมการจัดการเลือกตั้ง นางรุ่งทอง พันธุ์ชัย ด้วยคะแนนเสียงข้างมาก 258 เสียง

2. เสนอที่ประชุมใหญ่เลือกตั้งประธานกรรมการ กรรมการดำเนินการ จากรายชื่อผู้ผ่านการสรรหา

- นายเฉลียว สัพโส ประธานกรรมการสรรหา เสนอรายชื่อทั้งหมดของผู้ผ่านการสรรหาที่ได้คะแนนสูงสุดในตำแหน่งประธานกรรมการและกรรมการดำเนินการ เรียงตามลำดับไม่เกินจำนวนกรรมการที่พึงมีในกลุ่มสมาชิกนั้น เสนอต่อที่ประชุมใหญ่เพื่อพิจารณาเลือกตั้งเป็นประธานกรรมการและกรรมการดำเนินการ ด้วยวิธีการยกมือและให้ถือว่าเป็นการเลือกตั้งที่สมบูรณ์และชอบด้วยกฎหมาย

ผู้สมัครประธานกรรมการ

หมายเลข	ชื่อ - นามสกุล
1	นายแสวง พิมพ์สมแดง

ผู้สมัครกรรมการดำเนินการ

1. กลุ่มสมาชิกรวมสำนักงานสาธารณสุขจังหวัดสกลนคร

หมายเลข	ชื่อ - นามสกุล
1	นายพูลสมบัติ ดิงมหาอินทร์

2. กลุ่มสมาชิกรวมโรงพยาบาลชุมชน

หมายเลข	ชื่อ - นามสกุล
1	นางเพ็ชรมะณี พลราชม

3. กลุ่มสมาชิกทั่วไป

หมายเลข	ชื่อ - นามสกุล
1	นายเทอดศักดิ์ จุลนีย์
2	นางจรรยา ชมชายผล
3	นายวิทยา นาคา
4	นายสมพงษ์ พันธุ์คุ้มเก่า



ผลคะแนนสรรหากรรมการดำเนินการ ปี 2567

นำเสนอที่ประชุมใหญ่เลือกตั้ง ดังนี้

การดำเนินการสรรหาประธานกรรมการ กรรมการดำเนินการ ของคณะกรรมการสรรหา

ตามระเบียบสหกรณ์ออมทรัพย์สาธารณสุขสกลนคร จำกัด ว่าด้วยการสรรหาประธานกรรมการ กรรมการดำเนินการ ปี 2564 ข้อ 23 วรรคสองและวรรคสาม มีจำนวนผู้สมัครไม่เกินจำนวนที่พึงมีจึงไม่ได้มีการจัดการลงคะแนนสรรหา ดังนี้

ประธานกรรมการ : ได้แก่ นายแสวง พิมพ์สมแดง

กรรมการดำเนินการ :

1. กลุ่มสมาชิกสำนักงานสาธารณสุขจังหวัดสกลนคร
 - นายพูลสมบัติ ติงมหาอินทร์
2. กลุ่มสมาชิกโรงพยาบาลชุมชน
 - นางเพ็ชรมะณี พลราชม
3. กลุ่มสมาชิกทั่วไป
 - นายเทอดศักดิ์ จุลนีย์
 - นางจรรยา ชมชายผล
 - นายวิทยา นาคา
 - นายสมพงษ์ พันธุ์คุ้มเก่า

3. นางรุ่งทอง พันธุ์ชัย ประธานกรรมการจัดการเลือกตั้ง

- เสนอที่ประชุมใหญ่ออกเสียงเลือกตั้ง ประธานกรรมการ และกรรมการดำเนินการ ด้วยวิธีการยกมือจากผู้ผ่านการสรรหา ดังนี้

1. ประธานกรรมการดำเนินการ

นายแสวง พิมพ์สมแดง

2. กรรมการดำเนินการ :

1. กลุ่มสมาชิกสำนักงานสาธารณสุขจังหวัดสกลนคร
 - นายพูลสมบัติ ติงมหาอินทร์
2. กลุ่มสมาชิกโรงพยาบาลชุมชน
 - นางเพ็ชรมะณี พลราชม
3. กลุ่มสมาชิกทั่วไป
 - นายเทอดศักดิ์ จุลนีย์
 - นางจรรยา ชมชายผล
 - นายวิทยา นาคา
 - นายสมพงษ์ พันธุ์คุ้มเก่า

มติที่ประชุมใหญ่

1. ตำแหน่งประธานกรรมการดำเนินการ

นายแสวง พิมพ์สมแดง ผู้แทนสมาชิกออกเสียงเลือกตั้ง จำนวน 280 เสียง

2. ตำแหน่งกรรมการดำเนินการ

1. กลุ่มสมาชิกสำนักงานสาธารณสุขจังหวัดสกลนคร

นายพูลสมบัติ ติงมหาอินทร์ ผู้แทนสมาชิกออกเสียงเลือกตั้ง จำนวน 280 เสียง

2. กลุ่มสมาชิกโรงพยาบาลชุมชน

นางเพ็ชรมะณี พลราชม ผู้แทนสมาชิกออกเสียงเลือกตั้ง จำนวน 272 เสียง



3. กลุ่มสมาชิกทั่วไป

1. นายเทอดศักดิ์ จุลนีย์	ผู้แทนสมาชิกออกเสียงเลือกตั้ง	จำนวน 272	เสียง
2. นางจรรยา ชมชายผล	ผู้แทนสมาชิกออกเสียงเลือกตั้ง	จำนวน 277	เสียง
3. นายวิทยา นาคา	ผู้แทนสมาชิกออกเสียงเลือกตั้ง	จำนวน 279	เสียง
4. นายสมพงษ์ พันธุ์คุ้มเก่า	ผู้แทนสมาชิกออกเสียงเลือกตั้ง	จำนวน 279	เสียง

4.4 เรื่องพิจารณาเลือกตั้งผู้ตรวจสอบกิจการ ประจำปี 2567

พระราชบัญญัติสหกรณ์ มาตรา 53 ให้สหกรณ์มีผู้ตรวจสอบกิจการ ซึ่งที่ประชุมใหญ่เลือกตั้งจากสมาชิกหรือบุคคลภายนอกเพื่อดำเนินการตรวจสอบกิจการของสหกรณ์แล้วทำรายงานเสนอต่อที่ประชุมใหญ่

จำนวนผู้ตรวจสอบกิจการตามวรรคหนึ่ง ให้เป็นไปตามที่นายทะเบียนสหกรณ์กำหนด

ข้อบังคับสหกรณ์ (วรรคแรก)

ข้อ 107 ผู้ตรวจสอบกิจการ ให้ที่ประชุมใหญ่เลือกตั้งสมาชิกหรือบุคคลภายนอกซึ่งเป็นบุคคลธรรมดาหรือนิติบุคคล และเป็นผู้ที่มีคุณสมบัติความรู้ความสามารถในด้านการเงิน การบัญชี การบริหารธุรกิจ เศรษฐศาสตร์ การสหกรณ์ หรือกฎหมายที่เกี่ยวข้องกับสหกรณ์ และมีคุณสมบัติเป็นผู้ผ่านการอบรม การตรวจสอบกิจการจากกรมตรวจบัญชีสหกรณ์ หรือหน่วยงานอื่นที่ได้รับการรับรองหลักสูตรจากกรมตรวจบัญชีสหกรณ์ รวมทั้งไม่มีลักษณะต้องห้ามตามระเบียบนายทะเบียนสหกรณ์ เป็นผู้ตรวจสอบกิจการของสหกรณ์ จำนวน สี่ คน หรือหนึ่งนิติบุคคล

กรณีเลือกคณะผู้ตรวจสอบกิจการ ให้มีประธานคณะหนึ่งคน มีหน้าที่ควบคุมดูแลการปฏิบัติงาน ให้บรรล่วัตถุประสงค์ในการตรวจสอบกิจการ และให้ประกาศชื่อประธานคณะผู้ตรวจสอบกิจการให้ที่ประชุมใหญ่ทราบด้วย

ข้อ 109 การดำรงตำแหน่งผู้ตรวจสอบกิจการ ผู้ตรวจสอบกิจการอยู่ในตำแหน่งได้มีกำหนดเวลาสองปีบัญชีสหกรณ์ เมื่อครบกำหนดเวลาแล้วยังไม่มีการเลือกตั้งผู้ตรวจสอบกิจการคนใหม่ ก็ให้ผู้ตรวจสอบกิจการคนเดิมปฏิบัติหน้าที่อยู่ต่อไปจนกว่าที่ประชุมใหญ่มีมติเลือกตั้งผู้ตรวจสอบกิจการคนใหม่

ผู้ตรวจสอบกิจการที่พ้นจากตำแหน่งตามวาระอาจจะได้รับเลือกตั้งจากที่ประชุมใหญ่อีกได้แต่ต้องไม่เกินสองวาระติดต่อกัน

กรณีผู้ตรวจสอบกิจการขาดจากการเป็นผู้ตรวจสอบกิจการก่อนครบวาระ ให้กำหนดระเบียบวาระการประชุมใหญ่เพื่อเลือกตั้งผู้ตรวจสอบกิจการคนใหม่ ในคราวประชุมใหญ่ครั้งแรกหลังจากผู้ตรวจสอบกิจการคนนั้นขาดจากการเป็นผู้ตรวจสอบกิจการ และนับวาระการดำรงตำแหน่งของผู้แทนต่อเนื่องจากผู้ที่ตนมาดำรงตำแหน่ง

- ในปี 2567 มีผู้สมัครเพื่อรับการเลือกตั้งเป็นผู้ตรวจสอบกิจการ ดังนี้

หมายเลข 1	นางสาวคำหยาด	ใจสู้ศึก
หมายเลข 2	นางสาวสุทัชชา	วิทย์พาณิชย์กร
หมายเลข 3	นางสุภาดา	ตามัย
หมายเลข 4	นางดวงรัตน์	ดาบพลอ่อน

มติที่ประชุมใหญ่ ผู้ตรวจสอบกิจการ

1. นางสาวคำหยาด ใจสู้ศึก
2. นางสาวสุทัชชา วิทย์พาณิชย์กร
3. นางสุภาดา ตามัย
4. นางดวงรัตน์ ดาบพลอ่อน

ผู้แทนสมาชิกออกเสียงเลือกตั้ง จำนวน 256 เสียง



4.5 พิจารณานุมัติแผนงาน ประมาณการรายรับ - รายจ่าย ประจำปี 2567

ประธานกรรมการ นำเสนอแผนงานประจำปี 2567 และมอบให้ นางนิลบล เทพล อดีตผู้จัดการ เสนอ ประมาณการรายรับ ประมาณการรายจ่าย ประจำปี 2567

(ตามรายละเอียดในเอกสารรายงานกิจการประจำปี 2566 หน้า 186 - 196)

มติที่ประชุม อนุมัติ และรับทราบแผนงาน งบประมาณรายรับ - รายจ่าย ประจำปี 2567 ตามที่คณะกรรมการดำเนินการเสนอ ด้วยคะแนนเสียงข้างมาก จำนวน 291 เสียง

4.6 พิจารณากำหนดวงเงินการกู้ยืมหรือการค้าประกันของสหกรณ์ ประจำปี 2567

ตามข้อบังคับสหกรณ์ ข้อ 18 วงเงินการกู้ยืมหรือการค้าประกัน ให้ที่ประชุมใหญ่กำหนดวงเงินการกู้ยืมหรือการค้าประกันสำหรับปีหนึ่ง ๆ ไว้ตามที่จำเป็นและสมควรแก่การดำเนินงาน วงเงินซึ่งกำหนดดังว่านี้ ต้องเป็นไปตามที่กฎหมายว่าด้วยสหกรณ์กำหนดไว้และได้รับความเห็นชอบจากนายทะเบียนสหกรณ์

ในปี 2566 ที่ประชุมใหญ่ได้กำหนดวงเงินกู้ยืมหรือการค้าประกัน จำนวน 4,000,000,000.00 บาท (สี่พันล้านบาทถ้วน) และนายทะเบียนสหกรณ์ ได้อนุมัติวงเงินตามที่ประชุมใหญ่อนุมัติ

สำหรับในปี 2567 สหกรณ์มีความจำเป็นที่จะรองรับการดำเนินธุรกิจตามแผนงานประจำปีที่วางไว้ เพื่อให้สามารถบริการสมาชิกได้อย่างทั่วถึงและรักษาสภาพคล่องอย่างเพียงพอ จึงเห็นสมควรเสนอที่ประชุมใหญ่ กำหนดวงเงินซึ่งสหกรณ์อาจกู้ยืมหรือการค้าประกัน ประจำปี 2567 เป็นจำนวนเงิน 4,000,000,000.00 บาท (สี่พันล้านบาทถ้วน)

ทุนเรือนหุ้น ณ วันสิ้นปี	จำนวน	2,918,991,830.00 บาท
เงินสำรอง ณ วันสิ้นปี	จำนวน	306,180,316.18 บาท
ทุนเรือนหุ้นรวมกับทุนสำรอง	จำนวน	3,225,172,146.18 บาท

ในปี 2567 สหกรณ์กำหนดวงเงินกู้ยืม จำนวน 4,000,000,000.00 บาท

1. การกำหนดวงเงินกู้ยืมหรือการค้าประกันของสหกรณ์เป็นจำนวน 1.50 เท่า ของทุนเรือนหุ้นรวมกับทุนสำรอง (4,837,758,219.27 บาท)
2. หนี้สิน (ไม่รวมเงินรับฝากจากสมาชิก) ต่อ ทุน (ทุนเรือนหุ้นบวกเงินสำรอง) 0.74 : 1 (2,372,085,293.57 : 3,225,172,146.18)

มติที่ประชุมใหญ่ มีมติอนุมัติให้กำหนดวงเงินกู้ยืมหรือการค้าประกัน ประจำปี 2567

จำนวน 4,000,000,000.00 บาท (สี่พันล้านบาทถ้วน)

ด้วยคะแนนเสียงข้างมาก จำนวน 286 เสียง



4.7 เรื่องพิจารณาอนุมัติการนำเงินไปฝากหรือลงทุนอย่างอื่นตามประกาศ คณะกรรมการพัฒนาการสหกรณ์แห่งชาติ (คพช.)

ตามที่คณะกรรมการพัฒนาการสหกรณ์แห่งชาติ ได้อาศัยอำนาจตามความในมาตรา 62 (7) แห่งพระราชบัญญัติสหกรณ์ พ.ศ. 2542 และประกาศคณะกรรมการพัฒนาการสหกรณ์แห่งชาติ (คพช.) เรื่อง ข้อกำหนดการฝากหรือลงทุนอย่างอื่นของสหกรณ์ พ.ศ. 2563 กำหนดว่า

ข้อ 3 เงินของสหกรณ์อาจฝากหรือลงทุนได้ ดังต่อไปนี้

- (1) บัตรเงินฝากที่ธนาคารเป็นผู้ออก
- (2) ตัวแลกเงินที่ธนาคารเป็นผู้รับรอง สลากหลังหรือรับอ่าวัลหรือตัวสัญญาใช้เงินที่ธนาคารเป็นผู้สลักหลังหรือรับอ่าวัล โดยไม่มีข้อจำกัดความรับผิดชอบ
- (3) ตราสารแสดงสิทธิในหนี้ที่ธนาคารซึ่งมิใช่รัฐวิสาหกิจเป็นผู้ออก
- (4) บัตรเงินฝาก หรือใบรับเงินฝากที่ออกโดยบริษัทเงินทุน หรือบริษัทเครดิตฟองซิเอร์ ซึ่งสถาบันคุ้มครองเงินฝากประกันการชำระคืนเงินต้นและดอกเบี้ย
- (5) ตราสารแสดงสิทธิในหนี้ที่นิติบุคคลเฉพาะกิจเป็นผู้ออกภายใต้โครงการแปลงสินทรัพย์เป็นหลักทรัพย์ ที่ได้รับอนุญาตตามพระราชกำหนดนิติบุคคลเฉพาะกิจเพื่อการแปลงสินทรัพย์เป็นหลักทรัพย์ พ.ศ. 2540 และตราสารแสดงสิทธิในหนี้ที่นั้นได้รับการจัดอันดับความน่าเชื่อถือตั้งแต่ ระดับ A- ขึ้นไป จากบริษัทจัดอันดับความน่าเชื่อถือที่ได้รับความเห็นชอบจากคณะกรรมการกำกับหลักทรัพย์และตลาดหลักทรัพย์
- (6) หุ้นกู้ที่ได้รับการจัดอันดับความน่าเชื่อถือตั้งแต่ระดับ A- ขึ้นไปจากบริษัทจัดอันดับความน่าเชื่อถือที่ได้รับความเห็นชอบจากคณะกรรมการกำกับหลักทรัพย์และตลาดหลักทรัพย์
- (7) หน่วยลงทุนของกองทุนรวมที่รัฐวิสาหกิจจัดตั้งขึ้นโดยความเห็นชอบของคณะรัฐมนตรี และอยู่ในกำกับดูแลของคณะกรรมการกำกับหลักทรัพย์และตลาดหลักทรัพย์
- (8) หน่วยลงทุนของกองทุนรวมที่มีวัตถุประสงค์ในการลงทุนตามมาตรา 62 แห่งพระราชบัญญัติสหกรณ์ พ.ศ. 2542

ข้อ 4 การนำเงินไปฝากหรือลงทุนตามข้อ 3 (7) รวมกันต้องไม่เกินทุนสำรองของสหกรณ์และต้องผ่านการอนุมัติจากที่ประชุมใหญ่ของสหกรณ์ก่อนจึงจะดำเนินการได้

มติที่ประชุมใหญ่ อนุมัติให้คณะกรรมการดำเนินการสหกรณ์ นำเงินไปฝากหรือลงทุนอย่างอื่นตามประกาศคณะกรรมการพัฒนาการสหกรณ์แห่งชาติ (คพช.) ข้อ 3(7) รวมกันต้องไม่เกินทุนสำรองของสหกรณ์ ปี 2567 ด้วยเสียงข้างมาก จำนวน 287 เสียง



4.8 พิจารณาคัดเลือกผู้สอบบัญชี และกำหนดค่าธรรมเนียมการสอบบัญชี ประจำปี 2567

ประธาน มอบให้ นายแสวง พิมพ์สมแดง รองประธานกรรมการ เป็นผู้นำเสนอพิจารณาคัดเลือกผู้สอบบัญชี และกำหนดค่าธรรมเนียมการสอบบัญชี ประจำปี 2567 ให้ที่ประชุมได้พิจารณาคัดเลือก

สำหรับปีบัญชี 2567 มีผู้สอบบัญชีภาคเอกชนที่ขึ้นทะเบียนกับกรมตรวจบัญชีสหกรณ์เสนอบริการ ตรวจสอบมายังสหกรณ์ทั้งสิ้น 2 ราย คณะกรรมการดำเนินการได้พิจารณาเบื้องต้นแล้ว

จึงเสนอที่ประชุมใหญ่พิจารณาคัดเลือก 1 ราย โดยมีข้อมูลประกอบการพิจารณา ดังนี้

1. บริษัท วรกรและสุชาติสอบบัญชี จำกัด

ผู้สอบบัญชีหลักชื่อ นายสุรชา ศุภารักษ์สีบวงศ์ เลขทะเบียนผู้สอบบัญชีรับอนุญาต 4446
ผู้สอบบัญชีสำรองชื่อ นางวรกร แซ่มเมืองปัก เลขทะเบียนผู้สอบบัญชีรับอนุญาต 3579
เสนอค่าธรรมเนียม 150,000 บาท

2. บริษัท เอ็นเอ็นวาย แอคเคาท์ติ้ง จำกัด

ผู้สอบบัญชีชื่อ นายสมพงษ์ เรียรฐิติเศรษฐ์ เลขทะเบียนผู้สอบบัญชีรับอนุญาต 11509
เสนอค่าธรรมเนียม 180,000 บาท

(ตามรายละเอียดในเอกสารรายงานกิจการประจำปี 2566 หน้า 199 - 200)

จึงนำเสนอที่ประชุมใหญ่พิจารณาแต่งตั้ง

มติที่ประชุมใหญ่ ที่ประชุมมีมติเลือก บริษัท วรกรและสุชาติสอบบัญชี จำกัด

ผู้สอบบัญชีหลัก ชื่อ นายสุรชา ศุภารักษ์สีบวงศ์ เลขทะเบียนผู้สอบบัญชีรับอนุญาต 4446

ผู้สอบบัญชีสำรอง ชื่อ นางวรกร แซ่มเมืองปัก เลขทะเบียนผู้สอบบัญชีรับอนุญาต 3579

สำหรับปีสิ้นสุดวันที่ 31 ธันวาคม 2567 ค่าธรรมเนียมการสอบบัญชี เป็นเงิน 150,000.00 บาท



ระเบียบวาระที่ 5. เรื่องพิจารณาเลือกตั้งคณะกรรมการสรรหา

อ้างอิง 1. ระเบียบ ว่าด้วยการสรรหาประธานกรรมการ กรรมการดำเนินการ พ.ศ. 2564

ข้อ 6. ให้มีคณะกรรมการสรรหาขึ้นคณะหนึ่งมาจากการแต่งตั้งจากสมาชิกโดยการประชุมใหญ่ ประกอบด้วย ประธานกรรมการสรรหา รองประธานกรรมการสรรหา 1 คนและกรรมการสรรหาอีก 3 คน โดยมีผู้จัดการสหกรณ์เป็นเลขานุการ

ให้สมาชิกในที่ประชุมใหญ่เสนอชื่อสมาชิกที่มีคุณสมบัติเหมาะสมเป็นคณะกรรมการสรรหา พร้อมสมาชิกรับรองไม่น้อยกว่า 5 คน ให้ที่ประชุมใหญ่เลือกด้วยวิธียกมือให้ได้จำนวนเท่ากับคณะกรรมการสรรหาที่พึงมี แล้วให้ผู้ได้รับการเลือกตั้งตกลงกันเอง ให้ผู้ใดดำรงตำแหน่งประธานกรรมการสรรหา รองประธานกรรมการสรรหาและกรรมการสรรหาแล้วแจ้งต่อที่ประชุมใหญ่ทราบ

คณะกรรมการสรรหามีวาระการดำรงตำแหน่งคราวละ 2 ปีนับแต่วันที่ได้รับแต่งตั้ง เว้นแต่ในวาระเริ่มแรกให้อยู่ในตำแหน่งไปจนถึง วันที่จัดประชุมใหญ่สามัญประจำปีของปีบัญชี 2566 สิ้นสุดลง

คณะกรรมการสรรหามีสิทธิได้รับค่าตอบแทนในการปฏิบัติหน้าที่ ทั้งนี้เป็นไปตามระเบียบสหกรณ์กำหนด

2. ระเบียบ ว่าด้วย คณะกรรมการสรรหา พ.ศ. 2564

ข้อ 4. คณะกรรมการสรรหามีวาระการดำรงตำแหน่งคราวละ 2 ปีนับแต่วันที่ได้รับแต่งตั้ง เว้นแต่ในวาระเริ่มแรกให้อยู่ในตำแหน่งไปจนถึง วันที่จัดประชุมใหญ่สามัญประจำปีของปีบัญชี 2566 สิ้นสุดลง

ข้อ 7. คณะกรรมการสรรหาต้องมีคุณสมบัติ ดังต่อไปนี้

- (1) ผู้สมัครต้องไม่ดำรงตำแหน่งกรรมการดำเนินการ หรือผู้ตรวจสอบกิจการ นับถึงวันรับสมัคร
- (2) ต้องไม่เป็นผู้สมัครรับเลือกตั้งเป็นกรรมการดำเนินการ หรือประธานกรรมการ หรือผู้ตรวจสอบกิจการ

- ในปี 2567 คณะกรรมการสรรหาครบกำหนดตามวาระ

จึงให้ที่ประชุมได้เสนอชื่อสมาชิก ที่มีคุณสมบัติเหมาะสมเป็นคณะกรรมการสรรหา พร้อมสมาชิกรับรองไม่น้อยกว่า 5 คน ให้ที่ประชุมใหญ่เลือกด้วยวิธียกมือ

มติที่ประชุมใหญ่ เสนอสมาชิก เป็นคณะกรรมการสรรหา

- | | | |
|------------------------------|---------|-----------------------|
| 1. นางร่างทอง พันธุ์ชัย | ตำแหน่ง | ประธานกรรมการสรรหา |
| 2. นายศักดิ์ชาย ซองทุมมินทร์ | ตำแหน่ง | กรรมการสรรหา |
| 3. นายอำนาจ ไชยวงศ์คต | ตำแหน่ง | กรรมการสรรหา |
| 4. นายเสริมสุข แก้วเคน | ตำแหน่ง | กรรมการสรรหา |
| 5. นายอรุณ สีหมอก | ตำแหน่ง | เลขานุการกรรมการสรรหา |

ที่ประชุมรับทราบและอนุมัติ ทั้ง 5 คน ด้วยเสียงข้างมาก จำนวน 282 เสียง



ระเบียบวาระที่ 6. เรื่องอื่น ๆ

6.1 ข้อเสนอแนะของเจ้าหน้าที่จากสำนักงานสหกรณ์จังหวัดสกลนคร

นางสุปราณี สิทธิวงศ์ ผู้อำนวยการกลุ่มส่งเสริมสหกรณ์ 1

สหกรณ์ออมทรัพย์สาธารณสุขสกลนคร จำกัด เป็นสหกรณ์ที่มีขนาดใหญ่ตามกฎกระทรวงแล้ว สหกรณ์ที่มีทุนดำเนินงานมากกว่า 5,000 ล้านบาท จัดเป็นสหกรณ์ขนาดใหญ่ ซึ่งสหกรณ์ออมทรัพย์สาธารณสุขสกลนคร จำกัด มีทุนดำเนินงานกว่า 81,000 ล้านบาท ก่อนอื่นขอแสดงความยินดีกับสมาชิกทุกท่านที่ปีสหกรณ์นี้มีกำไรกว่า 273 ล้านบาท ซึ่งกำไรที่เกิดขึ้นส่วนใหญ่แล้วกลับคืนสู่สมาชิกเป็นเงินปันผล เฉลี่ยคืนผลการดำเนินงานที่เกิดขึ้นได้ขึ้นอยู่กับความร่วมมือร่วมใจของทุกฝ่ายคณะกรรมการสหกรณ์ได้บริหารงานสหกรณ์ยังมีประสิทธิภาพเป็นไปตามเป้าหมายที่ตั้งไว้ ฝ่ายจัดการมีการปฏิบัติตามหน้าที่และจริยธรรมของฝ่ายจัดการและที่สำคัญสมาชิกของสหกรณ์มีส่วนร่วมในกิจกรรมของสหกรณ์ มีการปฏิบัติตามหน้าที่ของสมาชิกตามระเบียบข้อบังคับ ซึ่งหลายอย่างประกอบกัน จึงส่งผลให้สหกรณ์ออมทรัพย์สาธารณสุขสกลนคร จำกัด แห่งนี้ได้รับการคัดเลือกเป็นสหกรณ์ดีเด่นระดับภาคซึ่งจะเข้าสู่การประเมินระดับชาติต่อไป ให้สหกรณ์เป็นที่พึ่งแก่สมาชิกและเติบโตแบบยั่งยืนต่อไป

6.2 ข้อเสนอแนะของเจ้าหน้าที่จากสำนักงานตรวจบัญชีสหกรณ์สกลนคร

นางจิตรตา ทองคำ นักวิชาการตรวจสอบบัญชีชำนาญการพิเศษ

ขอแสดงความยินดีกับรางวัลสหกรณ์ดีเด่นระดับภาคและกำลังเข้าสู่การประเมินสหกรณ์ดีเด่นระดับชาติซึ่งเป็นรางวัลที่บ่งบอกมาตรฐานที่เปรียบเสมือนเครื่องหมายคุณภาพของสหกรณ์แห่งนี้ ฝ่ายบริหารดี บริหารด้วยความเข้มแข็ง โปร่งใส มีคุณธรรมจึงนำพาวงศ์กรไปสู่เป้าหมาย ฝ่ายจัดการดีที่รับนโยบายจากฝ่ายบริหารมาปฏิบัติได้ดี สมาชิกใช้สิทธิและหน้าที่ได้ดีและขอแสดงความยินดีที่ได้รับกำไรสุทธิเพิ่มขึ้นจากปีก่อนกว่า 11 กว่าล้านบาทปันผลเฉลี่ยคืนสูงมากถึง 17%

6.3 เรื่องอื่น ๆ (ถ้ามี)

ผู้แทนสมาชิกสหกรณ์ออมทรัพย์สาธารณสุขสกลนคร จำกัด ได้ให้ข้อเสนอแนะและข้อสังเกตต่อที่ประชุมเพื่อให้คณะกรรมการดำเนินการสหกรณ์ให้รายละเอียดและหรือรับไปพิจารณา โดยสรุป ดังนี้

1. พ.อ.อ.วัชรฐากรณ์ ธงศรี ผู้แทนสมาชิก หัวหน้าสำนักงานสาธารณสุขจังหวัดสกลนคร
 1. เรื่อง การเลือกตั้งสมาชิกมีข้อสงสัยว่าปีนี้ไม่มีการจัดการเลือกตั้งในส่วนค่าใช้จ่ายการเลือกตั้ง สหกรณ์มีการจัดสรรอย่างไร
 2. เรื่อง ของขวัญปีใหม่ ประจำปี 2567
 3. เรื่อง โครงการ เงินกู้พิเศษเพื่อการรวมหนี้สินของสมาชิก เสนอให้พิจารณาต่ออายุโครงการอีก



2. นายภัทรพงษ์ เกตุคล้าย ผู้แทนสมาชิก หน่วยโอนย้ายสังกัด อบจ.
 1. เรื่อง การจัดการเลือกตั้ง ขอเสนอให้แก้ไขระเบียบ โควตา การสรรหากรรมการ เพื่อให้สอดคล้องกับภูมิศาสตร์ที่เปลี่ยนไป ให้แบ่งเป็นอำเภอหรือแบ่งตามกิจกรรมที่เปลี่ยนไป เช่น รพ.สต. ถ่ายโอน ก็จัดแบ่งอีก 1 กลุ่ม
 2. เรื่อง บัตรเลือกตั้ง เสนอให้พิจารณาการจัดการเลือกตั้งให้ปลอดภัยที่เป็นข้อมูลส่วนบุคคลในการลงคะแนนเสียง
 3. เรื่อง การจัดการประชุมใหญ่ เสนอให้พิจารณาแก้ไขปัญหาที่จอดรถไม่เพียงพอ เครื่องเสียงการนำเสนอต่างๆ ที่ส่งผลต่อภาพลักษณ์ของสหกรณ์
 4. เรื่อง ผู้ตรวจสอบกิจการ ได้ให้ข้อเสนอแนะการได้คนรุ่นใหม่ร่วมทีมว่าในอนาคตมีแผนที่จะผลักดันคนรุ่นใหม่และเปิดโอกาสให้คนรุ่นใหม่ร่วมงานกับสหกรณ์ได้อย่างไร
 5. เรื่อง มาตรการป้องกันเจ้าหน้าที่ทุจริต ซึ่งได้ทราบข่าวว่าสหกรณ์แห่งหนึ่งมีเจ้าหน้าที่สหกรณ์ทุจริต โดยเปลี่ยนแปลงตัวเลขทางการเงิน เพื่อเอื้อผลประโยชน์ให้กับตัวเอง ซึ่งเป็นเจ้าหน้าที่ด้านเทคโนโลยีสารสนเทศ ขอฝากผู้ตรวจสอบกิจการและฝ่ายที่เกี่ยวข้อง จะมีแนวทางในการรับมือกับปัญหาที่อาจจะเกิดขึ้นได้อย่างไร
3. นายคเชนทร์ ไขคำ ผู้แทนสมาชิก หน่วยโอนย้ายสังกัด อบจ.
 1. เรื่อง คุณสมบัติการสมัครเป็นสมาชิก เสนอให้พิจารณารับสมาชิกใหม่จากสมาชิกที่สังกัดองค์การบริหารส่วนจังหวัดสกลนครด้วย
 2. เสนอพิจารณาเพิ่มวงเงินกู้แก่สมาชิกสมทบ โดยมีเงื่อนไขจะต้องให้สมาชิกสามัญเป็นผู้ค้ำ

ประธานได้ชี้แจงข้อซักถาม และข้อสงสัย ของสมาชิกให้ที่ประชุมทราบและรับข้อเสนอแนะของสมาชิก เพื่อนำไปพิจารณาต่อไป

ประธานในที่ประชุม นายธานี ก่อบุญ ขอบขอบคุณผู้แทนสมาชิกที่เข้าร่วมประชุมในครั้งนี้และกล่าวปิดการประชุม

เลิกประชุมเวลา 12.54 น.

(ลงชื่อ) *ธานี ก่อบุญ* ประธานกรรมการ
(นายธานี ก่อบุญ)

(ลงชื่อ) *สุรางค์ วนะภูติ* กรรมการ / เลขานุการ
(นางสุรางค์ วนะภูติ)

(ลงชื่อ) *ชวัน ไทอึ้ง* รองผู้จัดการ
(นายชวัน ไทอึ้ง) รักษาการตำแหน่งผู้จัดการ

(ลงชื่อ) *สุพิชญา นางาม*
(นางสาวสุพิชญา นางาม) ผู้บันทึกรายงาน

มติที่ประชุมใหญ่



ระเบียบวาระที่ 3



ระเบียบวาระที่ 3 เรื่องเสนอเพื่อทราบ

3.1 รายงานผลการดำเนินงานของสหกรณ์ ประจำปี 2567

3.1.1 รายงานกิจการทั่วไป

คณะกรรมการสหกรณ์ออมทรัพย์สาธารณสุขสกลนคร จำกัด ชุดที่ 43 โดย นายแสวง พิมพ์สมแดง เป็นประธานกรรมการและคณะกรรมการทั้ง 14 คน ได้ร่วมกันบริหารจัดการสหกรณ์ในปี 2567 ภายใต้การกวดขันตามนโยบายรัฐบาลเงินเดือนต้องเหลือจากการหักชำระหนี้สิน 30% ทำให้การลงทุนปล่อยให้สมาชิกกู้ไม่ได้เลยและประกอบสมาชิกเองก็ถึงทางตันเงินเดือนเหลือไม่ถึง 30% เป็นส่วนใหญ่รวมทั้งต้องรอกฎกระทรวงที่จะออกใหม่ ซึ่งจะส่งผลกระทบต่อสหกรณ์โดยตรง อาทิ การกู้เงินสามัญจาก 300 งวด ต้องส่งชำระหนี้ใหม่ภายใน 180 งวดและอายุผู้กู้ต้องไม่เกิน 75 ปี เป็นต้น

ประเทศไทยกำลังเป็นสังคมผู้สูงอายุ สมาชิกสหกรณ์เราก็มีสมาชิกที่เกษียณเพิ่มขึ้นจำนวนมาก ความสามารถในการชำระหนี้สินน้อยลงมาก เงินเหลือไม่พอใช้จ่ายในชีวิตประจำวันรวมทั้งใช้หนี้สหกรณ์ด้วย บางคนโดยฟุ้งล้มละลายและอายัดเงินรายได้ ซึ่งมีผลต่อสหกรณ์เป็นอย่างมาก เป็นเหตุให้สหกรณ์มีรายได้ลดลง

ตลอดเวลาที่ผมและคณะกรรมการดำเนินการชุดที่ 43 บริหารงานยึดหลักการบริหารภายใต้ พรบ.สหกรณ์ ประกาศนายทะเบียน กฎกระทรวง ข้อบังคับและระเบียบสหกรณ์อย่างเคร่งครัดและหลักธรรมาภิบาล เพื่อให้สมาชิกและสังคมภายนอกเกิดความเชื่อมั่น ไม่มีการทุจริตคอร์รัปชันให้บริการสมาชิกด้วยความประทับใจ ขอขอบคุณมา ณ โอกาสนี้ครับ



3.1.2 รายงานจำนวนสมาชิกเข้าใหม่และออกจากสหกรณ์ ในระหว่างปี 2567

จำนวนสมาชิกและสมาชิกสมทบ ณ 31 ธันวาคม 2567

รายการ	สมาชิก	สมาชิกสมทบ	รวม
จำนวนสมาชิกต้นปี (คน)	4,403	2,076	6,479
สมาชิกเข้าใหม่ระหว่างปี (คน)	100	155	255
รวม (คน)	4,503	2,231	6,734
สมาชิกลดลงระหว่างปี			
ลาออก (คน)	32	176	208
เสียชีวิต (คน)	16	7	23
โอนย้ายระหว่างสหกรณ์ (คน)	8	1	9
โอนสถานภาพเป็นสมาชิก (คน)	0	25	25
ให้ออก	5	0	5
รวม (คน)	61	209	270
สมาชิกคงเหลือ 31 ธ.ค. 2567 (คน)	4,442	2,022	6,464

จำนวนสมาชิกปี 2567

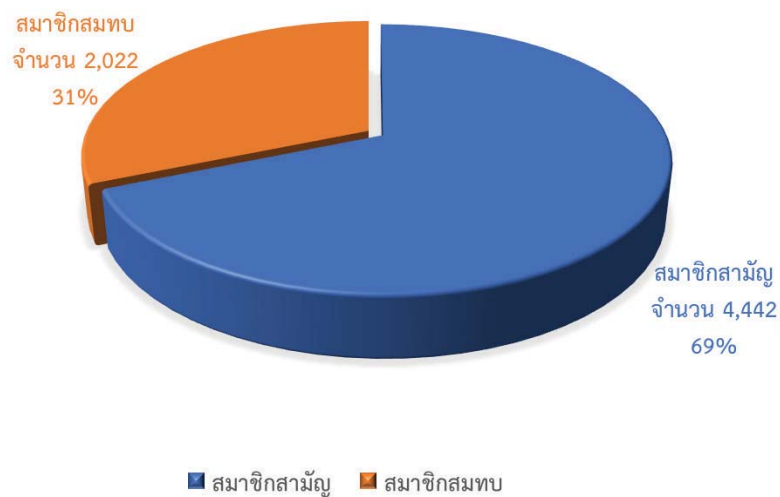



3.1.3 สรุปผลการดำเนินงานของสหกรณ์เปรียบเทียบกับปีที่ผ่านมา

รายการ		ปี 2567	ปี 2566	+ เพิ่ม, - ลด	ร้อยละ
จำนวนสมาชิก					
- สมาชิก	(คน)	4,442	4,403	39	0.89
- สมาชิกสมทบ	(คน)	2,022	2,076	-54	-2.60
ทุน					
ทุนเรือนหุ้น	(บาท)	3,007,890,960.00	2,918,991,830.00	88,899,130.00	3.05
ทุนสำรอง	(บาท)	334,638,029.95	306,180,316.18	28,457,713.77	9.29
ทุนสะสมตามข้อบังคับและระเบียบ	(บาท)	2,783,707.06	6,338,564.55	-3,554,857.49	-56.08
เงินรับฝาก					
- รับฝาก-สมาชิก	(บาท)	2,526,841,443.76	2,262,056,365.93	264,785,077.83	11.71
- รับฝาก-สหกรณ์อื่น	(บาท)	706,614,843.31	757,192,659.38	-50,577,816.07	-6.68
เงินกู้ยืม					
- ตัวสัญญาใช้เงินธนาคาร	(บาท)	760,000,000.00	659,000,000.00	101,000,000.00	11.71
- เงินกู้ยืมชุมนุมสหกรณ์และสหกรณ์อื่น	(บาท)	441,350,000.00	941,800,000.00	-500,450,000.00	-6.68
เงินให้กู้ระหว่างปี					
- สมาชิกกู้	(บาท)	2,447,561,356.82	2,983,895,681.87	-536,334,325.05	-17.97
ลูกหนี้เงินกู้คงเหลือสิ้นปี					
- ลูกหนี้เงินให้กู้แก่สมาชิก	(บาท)	7,802,921,394.38	7,754,089,766.74	48,831,627.64	0.63
สินทรัพย์	(บาท)	8,057,604,226.17	8,142,853,392.46	-85,249,166.29	-1.05
หนี้สิน	(บาท)	4,442,953,877.02	4,634,157,831.96	-191,203,954.94	-4.13
ทุน	(บาท)	3,614,650,349.15	3,509,303,015.71	105,347,333.44	3.00
รายได้	(บาท)	433,958,787.92	431,421,774.99	2,537,012.93	0.59
ค่าใช้จ่าย	(บาท)	166,621,485.78	156,315,015.07	10,306,470.71	6.59
กำไรสุทธิ	(บาท)	267,337,302.14	273,571,649.98	-6,234,347.84	-2.28



จากตาราง สรุปผลการดำเนินงานของสหกรณ์ เปรียบเทียบปี 2567 กับ ปี 2566 พบว่า

1. ด้านสมาชิกสหกรณ์ ณ สิ้นปีบัญชี 2567 มีจำนวนสมาชิก 6,464 คน ลดลงจากปีก่อน 15 คน แยกเป็นสมาชิกสามัญ 4,442 คน เพิ่มขึ้น 39 คน สมาชิกสมทบ 2,022 คน ลดลง 54 คน
2. ด้านทุนเรือนหุ้น ณ สิ้นปีบัญชี 2567 มีทุนเรือนหุ้น 3,007,890,960.00 บาท เพิ่มขึ้นจากปีก่อน 88,899,130.00 บาท ค่าเฉลี่ยทุนเรือนหุ้นต่อสมาชิก 465,329.67 บาทต่อคน
3. ด้านทุนสำรอง ณ สิ้นปีบัญชี 2567 มีทุนสำรอง 334,638,029.95 บาท เพิ่มขึ้นจากปีก่อน 28,457,713.77 บาท
4. ด้านทุนสะสมตามข้อบังคับและระเบียบ ณ สิ้นปีบัญชี 2567 มีทุนสะสม คงเหลือ 2,783,707.06 บาท ลดลงจากปีก่อน 3,554,857.49 บาท
5. ด้านเงินรับฝาก ณ สิ้นปีบัญชี 2567 มีเงินรับฝาก 3,233,456,287.07 บาท เพิ่มขึ้นจากปีก่อน 214,207,261.76 บาท แยกเป็นเงินรับฝากจากสมาชิก 2,526,841,443.76 บาท เพิ่มขึ้นจากปีก่อน 264,785,077.83 บาท เงินรับฝากจากสหกรณ์อื่น 706,614,843.31 บาท ลดลงจากปีก่อน 50,577,816.07 บาท
6. ด้านเงินกู้ยืม ณ สิ้นปีบัญชี 2567 มีเงินกู้ยืมคงเหลือ 1,201,350,000.00 บาท แยกเป็นตัวสัญญาใช้เงินธนาคาร 760,000,000.00 บาท เพิ่มขึ้นจากปีก่อน 101,000,000.00 บาท เงินกู้ยืมชุมชนสหกรณ์และสหกรณ์อื่น 441,350,000.00 บาท ลดลงจากปีก่อน 500,450,000.00 บาท
7. ด้านเงินให้กู้ระหว่างปี ณ สิ้นปีบัญชี 2567 มีเงินให้กู้ระหว่างปี 2,447,561,356.82 บาท ลดลงจากปีก่อน 536,334,325.05 บาท
8. ด้านลูกหนี้เงินกู้คงเหลือ ณ สิ้นปีบัญชี 2567 มีลูกหนี้เงินให้กู้แก่สมาชิกคงเหลือ 7,802,921,394.38 บาท เพิ่มขึ้นจากปีก่อน 48,831,627.64 บาท
9. ด้านสินทรัพย์ สิ้นปีบัญชี 2567 มีสินทรัพย์ 8,057,604,226.17 บาท ลดลงจากปีก่อน 85,249,166.29 บาท
10. ด้านหนี้สิน ณ สิ้นปีบัญชี 2567 หนี้สิน 4,442,953,877.02 บาท ลดลงจากปีก่อน 191,203,954.94 บาท
11. ด้านทุน ณ สิ้นปีบัญชี 2567 ทุน 3,614,650,349.15 บาท เพิ่มขึ้นจากปีก่อน 105,347,333.44 บาท
12. ด้านรายได้ ณ สิ้นปีบัญชี 2567 มีรายได้ 433,958,787.92 บาท เพิ่มขึ้นจากปีก่อน 2,537,012.93 บาท
13. ด้านค่าใช้จ่าย ณ สิ้นปีบัญชี 2567 มีค่าใช้จ่าย 166,621,485.78 บาท เพิ่มขึ้นจากปีก่อน 10,306,470.71 บาท
14. ด้านกำไรสุทธิ ณ สิ้นปีบัญชี 2567 มีกำไรสุทธิ 267,337,302.14 บาท ลดลงจากปีก่อน 6,234,347.84 บาท

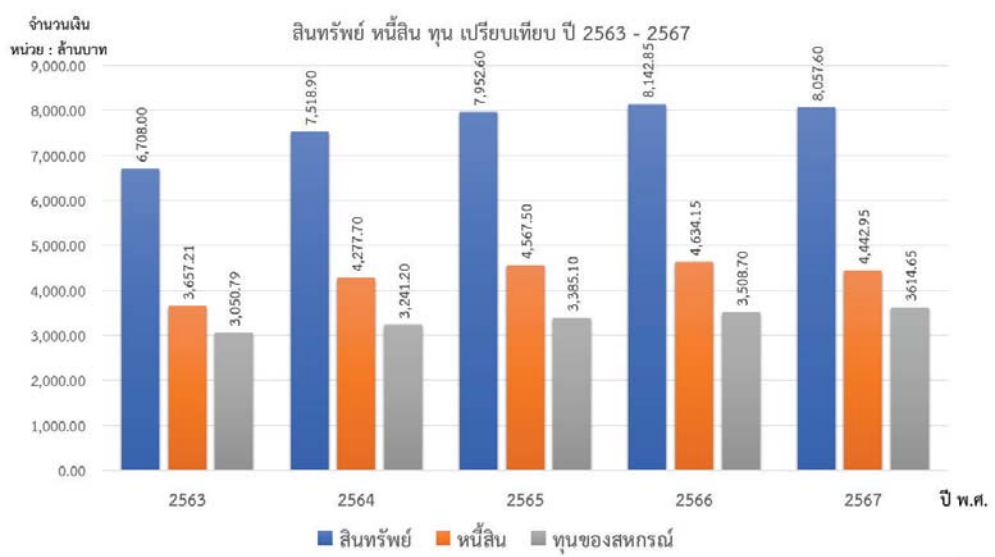

หน่วย : ล้านบาท

พ.ศ.	2563	2564	2565	2566	2567
สินทรัพย์	6,708.00	7,518.90	7,952.60	8,142.85	8,057.60
หนี้สิน	3,657.21	4,277.70	4,567.50	4,634.15	4,442.95
ทุนของสหกรณ์	3,050.79	3,241.20	3,385.10	3,508.70	3,614.65

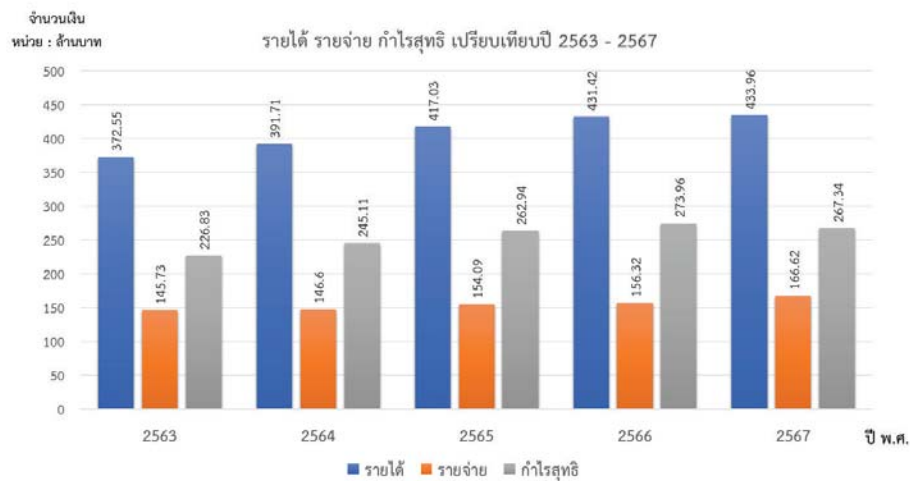

หน่วย : ล้านบาท

พ.ศ.	2563	2564	2565	2566	2567
รายได้	372.55	391.71	417.03	431.42	433.96
รายจ่าย	145.73	146.60	154.09	157.46	166.62
กำไรสุทธิ	226.83	245.11	262.94	273.96	267.34



รายการ	ดอกเบี้ยรับจากเงินให้สมาชิกกู้	ผลตอบแทนจากการลงทุน	ดอกเบี้ยเงินฝากสหกรณ์อื่น/ธนาคาร	รายได้อื่น	รวม
รายได้	427,148,957.60	4,568,146.75	1,382,886.17	858,797.40	433,958,787.92



รายการ	ดอกเบี้ยจ่าย	ค่าใช้จ่ายบริหาร	ค่าเผื่อหนี้สงสัยจะสูญ	รวม
ค่าใช้จ่าย	143,379,964.94	17,488,055.29	5,753,465.55	166,621,485.78



แหล่งที่มาของเงิน ปี 2567

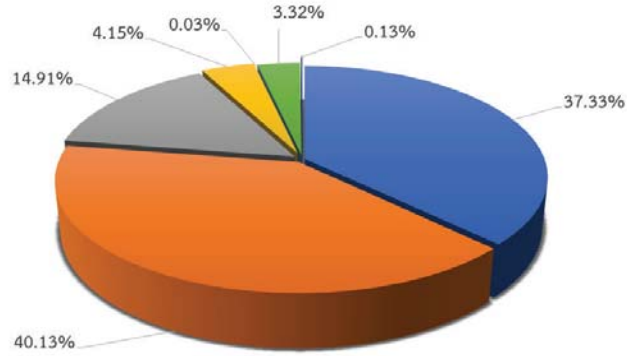

■ เงินรื้อหุ้น ■ เงินรับฝาก ■ เงินกู้ยืม ■ เงินสำรอง ■ เงินสะสมตามข้อบังคับและระเบียบ ■ กำไรสุทธิ ■ อื่น ๆ

รายการ	ปี 2567
เงินรื้อหุ้น	3,007,890,960.00
เงินรับฝาก	3,233,456,287.07
เงินกู้ยืม	1,201,350,000.00
เงินสำรอง	334,638,029.95
เงินสะสมตามข้อบังคับและระเบียบ	2,783,707.06
กำไรสุทธิ	267,337,302.14
อื่น ๆ	10,147,939.95
รวม	8,057,604,226.17

แหล่งใช้ไปของเงินทุน ประจำปี 2567

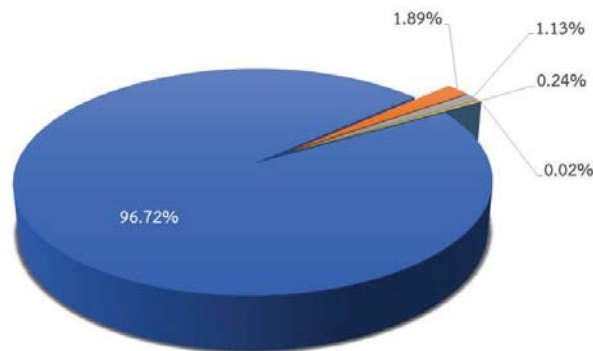

■ ลูกหนี้เงินให้สมาชิกกู้ ■ เงินลงทุน ■ เงินฝากธนาคาร/สหกรณ์อื่น
■ ที่ดิน, อาคารและอุปกรณ์ ■ อื่นๆ

รายการ	ปี 2567
ลูกหนี้เงินให้สมาชิกกู้	7,793,282,300.88
เงินลงทุน	152,211,271.76
เงินฝากธนาคาร/สหกรณ์อื่น	90,893,802.34
ที่ดิน, อาคารและอุปกรณ์	19,508,357.27
อื่นๆ	1,708,493.92
รวม	8,057,604,226.17



3.1.4 รายงานการจ่ายเงินให้กู้แก่สมาชิกเปรียบเทียบ ปี 2567 และ ปี 2566

ประเภทเงินกู้	ปี 2567		ปี 2566		+ (เพิ่ม) , - (ลด)	
	สัญญา	จำนวนเงิน (บาท)	สัญญา	จำนวนเงิน (บาท)	สัญญา	จำนวนเงิน (บาท)
เงินกู้ฉุกเฉิน						
- เงินกู้ฉุกเฉิน	1,271	97,355,500.00	1,339	103,755,900.00	-68	-6,400,400.00
- เงินกู้ฉุกเฉิน - เอทีเอ็ม	232	41,728,357.82	200	36,993,825.87	32	4,734,531.95
เงินกู้สามัญปกติ	1,155	1,867,640,300.00	1,141	1,934,422,600.00	14	-66,782,300.00
- สมาชิกสามัญ	876	1,848,166,000.00	915	1,920,308,700.00	-39	-72,142,700.00
- สมาชิกสมทบ	279	19,474,300.00	226	14,113,900.00	53	5,360,400.00
เงินกู้สามัญพิเศษ						
- เอนกประสงค์	842	338,479,000.00	821	354,789,000.00	21	-16,310,000.00
- ข้าราชการบำนาญ	26	2,410,000.00	33	2,955,000.00	-7	-545,000.00
- ช่วยเหลือสมาชิกสู้ภัยโควิด	0	0.00	391	134,045,000.00	-391	-134,045,000.00
- โครงการประหยัดพลังงาน	0	0.00	75	7,109,000.00	-75	-7,109,000.00
เงินกู้พิเศษ						
- เงินกู้พิเศษ	20	99,948,199.00	16	132,652,593.00	4	-32,704,394.00
- เงินกู้พิเศษโครงการรวมหนี้	0	0.00	70	277,172,763.00	-70	-277,172,763.00
รวมเงินกู้ทุกประเภท	3,546	2,447,561,356.82	4,086	2,983,895,681.87	-540	-536,334,325.05

อัตราดอกเบี้ยเงินกู้ทุกประเภท ในปี 2567



อัตราดอกเบี้ยเงินกู้

สหกรณ์ออมทรัพย์สาธารณสุขสกลนคร จำกัด

1.เงินกู้ฉุกเฉิน / ATM	5.50%
2.เงินกู้สามัญ	
2.1เงินกู้สามัญปกติ	5.50%
2.2เงินกู้สามัญ เอนกประสงค์	5.50%
2.3เงินกู้สามัญ โครงการบำนาญ	5.50%
2.4เงินกู้สามัญ โครงการพัฒนาคุณภาพชีวิต	5.50%
2.5เงินกู้สามัญ โครงการโควิด	5.40%
2.6เงินกู้สามัญ อุกกภัย	5.25%
3.เงินกู้พิเศษ	5.50%
มีผลตั้งแต่วันที่ 1 เมษายน 2565 เป็นต้นไป	



3.1.5 รายงานเงินรับฝากเปรียบเทียบ ปี 2567 และ ปี 2566

1) รายงานเงินรับฝากสมาชิกเปรียบเทียบ ปี 2567 และ ปี 2566

ประเภทเงินฝาก	ปี 2567 จำนวนเงิน (บาท)	ปี 2566 จำนวนเงิน (บาท)	+ (เพิ่ม),- (ลด) จำนวนเงิน (บาท)
เงินฝากออมทรัพย์	139,422,228.34	142,081,508.56	-2,659,280.22
เงินฝากออมทรัพย์-เพื่อลูกรัก	1,650,620.29	1,424,223.42	226,396.87
เงินฝากออมทรัพย์-เพื่อสำรองยามฉุกเฉิน	113,965.54	95,940.15	18,025.39
เงินฝากสัจจะออมทรัพย์	9,633,143.75	6,988,523.75	2,644,620.00
เงินฝากออมทรัพย์เกษียณสุข	21,379,144.29	16,460,909.77	4,918,234.52
เงินฝากออมทรัพย์พิเศษ	1,296,921,581.98	1,215,279,531.29	81,642,050.69
เงินฝากออมทรัพย์พิเศษ-เอนกประสงค์	758,163,425.22	658,891,839.31	99,271,585.91
เงินฝากออมทรัพย์พิเศษ-เปี่ยมสุข	32,059,201.86	27,664,437.24	4,394,764.62
เงินฝากออมทรัพย์พิเศษ-พอเพียง	41,086,670.30	35,849,744.53	5,236,925.77
เงินฝากออมทรัพย์พิเศษ-คุ้มครองชีวิต	8,951,627.25	7,981,775.75	969,851.50
เงินฝากออมทรัพย์พิเศษ รุ่นรับโชคมหาสงกรานต์	40,406,974.67	43,391,374.28	-2,984,399.61
เงินฝากออมทรัพย์พิเศษ รุ่นเงินออมวันแม่	31,449,410.14	33,176,581.53	-1,727,171.39
เงินฝากออมทรัพย์พิเศษ รุ่นมหาโชคมหาสงกรานต์	55,772,978.26	0.00	55,772,978.26
เงินฝากออมทรัพย์พิเศษ รุ่นเงินออมวันแม่ 67	4,706,585.62	0.00	4,706,585.62
เงินฝากหลักประกันเงินกู้	52,825,264.93	37,929,804.53	14,895,460.40
เงินฝากหลักประกันการทำงานเจ้าหน้าที่	918,521.32	1,075,871.82	-157,350.50
เงินฝากประจำ(แบบต่อเนื่อง)	31,380,100.00	33,764,300.00	-2,384,200.00
รวม	2,526,841,443.76	2,262,056,365.93	264,785,077.83

2) รายงานเงินรับฝากสหกรณ์อื่น เปรียบเทียบ ปี 2567 และ ปี 2566

ประเภทเงินฝาก	ปี 2567 จำนวนเงิน (บาท)	ปี 2566 จำนวนเงิน (บาท)	+ (เพิ่ม),- (ลด) จำนวนเงิน (บาท)
สหกรณ์การเกษตรกุดบาก จำกัด	7,812,280.68	31,321,270.18	-23,508,989.50
สหกรณ์เขตจัดรูปที่ดินพอกใหญ่ จำกัด	37,584,873.09	35,088,572.53	2,496,300.56
สหกรณ์ออมทรัพย์ตำรวจภูธรจังหวัดสกลนคร จำกัด	11,270,881.15	10,994,305.70	276,575.45
สหกรณ์ออมทรัพย์โรงพยาบาลสกลนคร จำกัด	20,970,303.18	21,228,099.77	-257,796.59
สหกรณ์ออมทรัพย์ข้าราชการกระทรวงฯ จำกัด	2,868,447.96	4,804,180.92	-1,935,732.96
สหกรณ์ออมทรัพย์กองกำกับการตำรวจตระเวนชายแดนที่ 23 จำกัด	10,688,758.94	38,368,053.48	-27,679,294.54
สหกรณ์เครดิตยูเนียนห้วยหลวงสามัคคี จำกัด	788,192.46	776,501.26	11,691.20
สหกรณ์เครดิตยูเนียนท่าแร่พัฒนา จำกัด	49,000,409.43	47,633,191.26	1,367,218.17
สหกรณ์การเกษตรวาริชภูมิ จำกัด	18,003,892.08	17,562,095.69	441,796.39
สหกรณ์การเกษตรนิคมน้ำอูน จำกัด	213,755.90	210,585.27	3,170.63
สหกรณ์การเกษตรสว่างแดนดิน จำกัด	61,189,709.98	65,617,331.58	-4,427,621.60
สหกรณ์การเกษตรคร่ำตากกล้า จำกัด	4,862,977.04	771,046.32	4,091,930.72
สหกรณ์เครดิตยูเนียนเลิงฮังสามัคคี จำกัด	1,130,498.87	1,108,223.58	22,275.29
สหกรณ์การเกษตรเต่างอย จำกัด	229,862.55	1,709,201.84	-1,479,339.29
สหกรณ์ออมทรัพย์พนักงานธนาคารทหารไทย จำกัด	80,000,000.00	80,000,000.00	0.00
สหกรณ์ออมทรัพย์พนักงานธนาคารแห่งประเทศไทย จำกัด	400,000,000.00	400,000,000.00	0.00
รวม	706,614,843.31	757,192,659.38	-50,577,816.07



3.1.6 รายงานการใช้จ่ายทุนสวัสดิการเพื่อช่วยเหลือสมาชิกและครอบครัว

ในระหว่างปี 2567 สหกรณ์ออมทรัพย์สาธารณสุขสกลนคร จำกัด ได้ใช้เงินทุน ดังนี้

ยอดเงินทุนฯ ณ วันต้นปี 2567	4,432,412.48	บาท
ได้รับการจัดสรรกำไรสุทธิ ปี 2566	9,500,000.00	บาท
รวมเงินทุน	13,932,412.48	บาท
จ่ายทุนสวัสดิการเพื่อช่วยเหลือสมาชิกและครอบครัวระหว่างปี 2567	12,680,940.00	บาท
คงเหลือเงินทุนสิ้นปี 2567	1,251,672.48	บาท

รายละเอียดการจ่ายทุนสวัสดิการเพื่อช่วยเหลือสมาชิกและครอบครัวในปี 2567

ประเภทสวัสดิการ	จำนวนราย	จำนวนเงิน
• สวัสดิการรับขวัญทายาทใหม่	66	66,000.00 บาท
• สวัสดิการวันเกิดสมาชิก	6,206	1,861,800.00 บาท
• สวัสดิการบำเหน็จสมาชิก	118	3,203,340.00 บาท
• สวัสดิการเพื่อเกื้อกูลสมาชิกผู้อาวุโส	365	1,201,000.00 บาท
• สวัสดิการสมาชิกเพื่อส่งเสริมการศึกษาของบุตรสมาชิก	564	889,600.00 บาท
• สวัสดิการสงเคราะห์เกี่ยวกับการศพสมาชิก	19	3,722,000.00 บาท
• สวัสดิการสงเคราะห์เกี่ยวกับการศพสมาชิกสมทบ	9	580,000.00 บาท
• สวัสดิการสงเคราะห์เกี่ยวกับการศพบุคคลในครอบครัวสมาชิก	114	952,500.00 บาท
• สวัสดิการสมาชิกที่สำเร็จการศึกษา	13	22,000.00 บาท
• สวัสดิการรักษาพยาบาล	172	127,200.00 บาท
• สวัสดิการสมาชิกผู้เป็นโสด	10	10,000.00 บาท
• สวัสดิการสมาชิกเพื่อมงคลสมรส	18	18,000.00 บาท
• สวัสดิการเพื่อสงเคราะห์สมาชิกที่ประสบสาธารณภัย	19	27,500.00 บาท
รวม		12,680,940.00 บาท



3.1.7 รายงานการใช้ทุนสาธารณประโยชน์

ในระหว่างปี 2567 สหกรณ์ออมทรัพย์สาธารณสุขสกลนคร จำกัด ได้ใช้เงินทุน ดังนี้

ยอดเงินทุนฯ ณ วันต้นปี 2567	138,671.12 บาท
ได้รับการจัดสรรกำไรสุทธิ ปี 2566	30,000.00 บาท
รวมเงินทุน	168,671.12 บาท
จ่ายเงินทุนสาธารณประโยชน์ระหว่างปี 2567	98,500.00 บาท
คงเหลือเงินทุนสิ้นปี 2567	70,171.12 บาท

รายละเอียดการจ่ายทุนสาธารณประโยชน์ในปี 2567

• มอบทุนการศึกษาเนื่องในวันเด็ก ร.ร.บ้านกสมโอง ปี 2567	2,000.00 บาท
• ทำบุญกองทุนอาหาร และซื้อเครื่องมือแพทย์ รพ.สว่างแดนดิน	1,000.00 บาท
• สนับสนุนโครงการกีฬาสาธารณสุขสกลนครครั้งที่ 27 ปี 2567	30,000.00 บาท
• มอบทุนการศึกษาโครงการ 1 ทุน 1 สหกรณ์	5,000.00 บาท
• บริจาควันสหกรณ์แห่งชาติ ปี 2567	10,000.00 บาท
• สนับสนุนการประชุมสมาคมข้าราชการบำนาญบ้านญาติ	1,000.00 บาท
• ทำบุญครบรอบ 44 ปี สอ.ข้าราชการสังกัดกระทรวงศึกษาธิการ จำกัด	500.00 บาท
• บริจาคเงินชวบวณการสหกรณ์สกลนคร และหน่วยงานอื่น	20,000.00 บาท
• บริจาคเพื่อจัดซื้อเครื่องฟอกอากาศ สอ.มหาวิทยาลัยแม่โจ้ จำกัด	500.00 บาท
• สนับสนุนกิจกรรม “โครงการเพื่อน้องโครงการ 10” สอ.ครูแพร่ จำกัด	500.00 บาท
• บริจาคเงินช่วยเหลือสมาชิกประสบอุทกภัย สอ.ครูแพร่ จำกัด	500.00 บาท
• สนับสนุน กิจกรรม เดิน วิ่ง ปั่น ป้องกันอัมพาต อ.วารนาวิาส	1,000.00 บาท
• สนับสนุนโครงการกีฬาสาธารณสุขสกลนคร ครั้งที่ 28 ปี 2568	20,000.00 บาท
• ทำบุญทอดผ้าป่ากับ รพ.สต.บ้านดงหลวง	500.00 บาท
• ทำบุญทอดผ้าป่ากับ สสอ.เต่างอย	500.00 บาท
• ทำบุญทอดผ้าป่ากับ รพ.สต.บ้านโนนบก	500.00 บาท
• ทำบุญถวายกุหลาบกับสหกรณ์ต่าง ๆ	5,000.00 บาท
รวม	98,500.00 บาท





3.1.8 รายงานการใช้ทุนเพื่อเสริมสร้างความมั่นคงให้แก่สหกรณ์

ในระหว่างปี 2567 สหกรณ์ออมทรัพย์สาธารณสุขสกลนคร จำกัด ได้ใช้เงินทุนดังนี้

ยอดเงินทุนฯ ณ วันต้นปี 2567	423,265.95	บาท
ได้รับการจัดสรรกำไรสุทธิ ปี 2566	500,000.00	บาท
รวมเงินทุน	923,265.95	บาท
จ่ายเงินทุนเพื่อเสริมสร้างความมั่นคงให้แก่สหกรณ์ ระหว่างปี 2567	765,187.87	บาท
คงเหลือเงินทุนสิ้นปี 2567	158,078.08	บาท

รายละเอียดการจ่ายทุนเพื่อเสริมสร้างความมั่นคงให้แก่สหกรณ์ในปี 2567

● ค่าใช้จ่ายศึกษาดูงาน	240,000.00	บาท
● ค่าใช้จ่ายการอบรมอาชีพเสริมเพิ่มรายได้สำหรับสมาชิก ปี 2567	169,158.00	บาท
● ค่าใช้จ่ายเข้าร่วมประชุมหารือเรื่องติดตามการออกกฎกระทรวง และการแก้ไขปัญหาหนี้สินของสมาชิก	8,111.97	บาท
● ค่าใช้จ่ายโครงการสหกรณ์สัญจรพบสมาชิก ปี 2567	75,394.00	บาท
● ค่าใช้จ่ายทำบุญสหกรณ์ ครบรอบก่อตั้ง 43 ปี	22,044.00	บาท
● ค่าใช้จ่ายเข้าร่วมประชุมใหญ่สามัญประจำปี 2567 ชุมนุมสหกรณ์ออมทรัพย์สาธารณสุขแห่งประเทศไทย จำกัด	11,970.00	บาท
● ค่าใช้จ่ายเข้าร่วมประชุมใหญ่สามัญประจำปี 2567 ชุมนุมสหกรณ์แห่งประเทศไทย	31,595.00	บาท
● ค่าใช้จ่ายเข้าร่วมประชุมเครือข่ายสหกรณ์ออมทรัพย์และเครดิตยูเนียนแห่งประเทศไทย	5,829.00	บาท
● ค่าใช้จ่ายโครงการประชุมเชิงปฏิบัติการจัดทำแผนยุทธศาสตร์การพัฒนาระดับประจำปี 2567	142,690.00	บาท
● ค่าใช้จ่ายเข้าร่วมประชุมสันนิบาตสหกรณ์แห่งประเทศไทย	20,094.10	บาท
● ค่าใช้จ่ายเข้าร่วมสัมมนาศึกษาดูงานการให้บริการสินเชื่อแก่สหกรณ์กับธนาคารออมสิน	12,301.80	บาท
● ค่าเครื่องปรับสมดุลเงินฝาก	26,000.00	บาท
รวม	765,187.87	บาท



3.1.9 รายงานการใช้ทุนเพื่อการศึกษาอบรมทางสหกรณ์

ในระหว่างปี 2567 สหกรณ์ออมทรัพย์สาธารณสุขสกลนคร จำกัด ได้ใช้เงินทุน ดังนี้

ยอดเงินทุนฯ ณ วันต้นปี 2567	1,004,215.00 บาท
ได้รับการจัดสรรกำไรสุทธิ ปี 2566	100,000.00 บาท
รวมเงินทุน	1,104,215.00 บาท
จ่ายเงินทุนเพื่อการศึกษาอบรมทางสหกรณ์ระหว่างปี 2567	145,429.62 บาท
คงเหลือเงินทุนสิ้นปี 2567	958,785.38 บาท

รายละเอียดการจ่ายทุนเพื่อการศึกษาอบรมทางสหกรณ์ในปี 2567

● ค่าใช้จ่ายฝึกอบรมเชิงปฏิบัติการ เรื่อง การจัดทำฐานะทางการเงินของสหกรณ์สำหรับบุคลากรสหกรณ์	36,000.00 บาท
● ค่าใช้จ่ายฝึกอบรมหลักสูตร “กฎหมายสหกรณ์ที่เกี่ยวข้องสำหรับกรรมการและฝ่ายจัดการ”	11,710.00 บาท
● ค่าใช้จ่ายฝึกอบรมหลักสูตร "การเพิ่มศักยภาพและพัฒนาทักษะหัวหน้างานมืออาชีพ"	12,390.00 บาท
● ค่าใช้จ่ายฝึกอบรม "ยกระดับองค์ความรู้กฎหมายสหกรณ์และกฎหมายที่เกี่ยวข้องสำหรับกรรมการสหกรณ์"	16,296.00 บาท
● ค่าใช้จ่ายฝึกอบรมโครงการปรับปรุงและทบทวนกฎหมายสหกรณ์เพื่อให้เกิดประสิทธิภาพ	6,100.00 บาท
● ค่าใช้จ่ายประชุมเชิงปฏิบัติการ เพื่อพัฒนาสมรรถนะของฝ่ายจัดการ	19,345.00 บาท
● ค่าใช้จ่ายฝึกอบรมหลักสูตร "กลยุทธ์การบริหารเงินทุนของสหกรณ์ออมทรัพย์"	7,900.00 บาท
● ค่าใช้จ่ายเข้าร่วมสัมมนาการให้บริการสินเชื่อแก่สหกรณ์กับธนาคารออมสิน	13,188.62 บาท
● ค่าใช้จ่ายฝึกอบรม "การบริหารความเสี่ยงเพื่อแก้ไขข้อบกพร่องของสหกรณ์"	6,000.00 บาท
● ค่าใช้จ่ายฝึกอบรมสัมมนา หลักสูตร "กฎหมายเกี่ยวกับการบริหารสหกรณ์สู่ภาคปฏิบัติ"	16,500.00 บาท
รวม	145,429.62 บาท





3.1.10 รายงานการดำเนินงานตามแผนปฏิบัติการ ปี 2567

สหกรณ์ออมทรัพย์สาธารณสุขสกลนคร จำกัด มีผลการดำเนินงานตามแผนปฏิบัติงาน ในรอบปี 2567 ดังนี้

ประเด็นยุทธศาสตร์ที่ 1 ยกระดับการบริหารทุนที่เอื้อต่อความมั่นคงของสหกรณ์

กลยุทธ์

1. พัฒนาประสิทธิภาพการบริหารเงินทุนสหกรณ์
2. ระดมทุนภายใน
3. เพิ่มประสิทธิภาพการบริหารเงินทุน
4. พัฒนาบุคลากรด้านการบริหารเงินทุน
5. การบริหารความเสี่ยงและควบคุมภายในทางการเงิน

ตัวชี้วัด

1. เงินรับฝากของสมาชิกเพิ่มขึ้นจากปีที่ผ่านมา จำนวน 250 ล้านบาท
2. ร้อยละ 100 ของลูกหนี้เงินกู้ปกติชำระได้ตามกำหนด
3. ร้อยละ 100 ของลูกหนี้ปรับโครงสร้างหนี้ชำระหนี้ได้ตามกำหนด
4. ปริมาณธุรกิจเงินให้กู้ใหม่แก่สมาชิกเพิ่มขึ้นจากปีที่ผ่านมา จำนวน 700 ล้านบาท
5. ร้อยละ 30 ของจำนวนสมาชิกสามัญมีการฝากเงินแบบต่อเนื่องทุกๆเดือน
6. จำนวนครั้งของการทบทวนและออกผลิตภัณฑ์รับฝากเงิน เงินกู้ ปีละ 4 ครั้ง
7. สมาชิกใหม่เพิ่มขึ้นจากปีที่ผ่านมา จำนวน 100 คน
8. ร้อยละ 100 ของเหตุการณ์ความเสี่ยงที่ได้รับการวางแผนแนวทางการปฏิบัติและประเมินผล

ผลการดำเนินงาน

1.1 ออกผลิตภัณฑ์เงินรับฝาก 2 ครั้ง ได้แก่

- 1) เงินฝากออมทรัพย์พิเศษ รุ่นมหาโชคมหาสงกรานต์
- 2) เงินฝากออมทรัพย์พิเศษ รุ่นวันแม่ 67





รายงานเงินรับฝากจากสมาชิก ปี 2563 – 2567

ปี	ออมทรัพย์ + โครงการสมทบจ่าย ค่าเบี้ยประกัน	สัจจะ+ เกษียณสุข + เพื่อลูกรัก + สํารองยาม ฉุกเฉิน	ออมทรัพย์พิเศษ	เงินฝากประจำ	รวม
2563	102,074,605.44	26,760,007.89	1,178,721,106.61	30,206,000.00	1,337,761,719.94
2564	147,105,644.42	40,588,629.81	1,484,462,112.58	30,985,200.00	1,703,141,586.81
2565	148,271,283.54	19,076,479.30	1,840,435,540.07	31,779,500.00	2,039,562,802.91
2566	142,081,508.56	24,969,597.09	2,061,240,960.28	33,764,300.00	2,262,056,365.93
2567	139,422,228.34	32,776,873.87	2,323,262,241.55	31,380,100.00	2,526,841,443.76

รายงานเงินรับฝากจากสมาชิกและสหกรณ์อื่น ปี 2563 – 2567

ปี	ออมทรัพย์ + โครงการสมทบจ่าย ค่าเบี้ยประกัน	สัจจะ+ เกษียณสุข + เพื่อลูกรัก + สํารองยามฉุกเฉิน	ออมทรัพย์พิเศษ	เงินฝากประจำ	เงินรับฝากจาก สหกรณ์อื่น	รวม
2563	102,074,605.44	26,760,007.89	1,178,721,106.61	30,206,000.00	594,621,188.58	1,932,382,908.52
2564	147,105,644.42	40,588,629.81	1,484,462,112.58	30,985,200.00	633,391,799.62	2,336,533,386.43
2565	148,271,283.54	19,076,479.30	1,840,435,540.07	31,779,500.00	1,040,620,831.09	3,080,183,634.00
2566	142,081,508.56	24,969,597.09	2,061,240,960.28	33,764,300.00	757,192,659.38	3,019,249,025.31
2567	139,422,228.34	32,776,873.87	2,323,262,241.55	31,380,100.00	706,614,843.31	3,233,456,287.07



1.2 เพิ่มปริมาณธุรกิจเงินให้กู้ใหม่แก่สมาชิกเพิ่มขึ้นจากปีที่ผ่านมา

รายงานการจ่ายเงินกู้สมาชิกปี 2567

เดือน	จำนวนสัญญาปล่อยกู้ (สัญญา)	ปริมาณการปล่อยเงินกู้ (บาท)	จำนวนเงินจ่ายเงินกู้สุทธิ (ยอดเงินกู้ หักหนี้สัญญาเดิม) (บาท)
ม.ค.	187	137,730,749.66	36,462,302.00
ก.พ.	211	122,019,078.00	29,433,040.00
มี.ค.	318	220,860,102.15	54,729,015.00
เม.ย.	309	204,277,353.16	51,698,124.00
พ.ค.	369	244,779,434.52	45,564,328.00
มิ.ย.	321	265,158,502.54	45,887,488.00
ก.ค.	339	224,310,429.12	46,568,564.00
ส.ค.	312	208,064,176.48	44,465,366.00
ก.ย.	269	159,250,254.02	39,652,578.00
ต.ค.	259	180,017,697.81	36,057,200.00
พ.ย.	347	274,606,979.27	54,079,637.00
ธ.ค.	305	206,486,600.09	41,711,275.00
รวม	3,546	2,447,561,356.82	526,308,917.00

1.3 ในการดำเนินงานปี 2567 สหกรณ์ออมทรัพย์สาธารณสุขสกลนคร จำกัด ได้จัดทำแผนบริหารความเสี่ยงและควบคุมภายใน พร้อมวางแนวทางการปฏิบัติและประเมินผล ดังนี้

รายงานสรุปผลการประเมินความเสี่ยงและควบคุมภายใน ประจำปี 2567
สหกรณ์ออมทรัพย์สาธารณสุขสกลนคร จำกัด

1. ความเสี่ยงด้านกลยุทธ์

ความเสี่ยงด้านกลยุทธ์ : ส่วนใหญ่อยู่ในระดับต่ำ

เป้าหมายของการจัดการความเสี่ยง : การลดความเสี่ยงลงให้อยู่ในเกณฑ์ที่ยอมรับได้

แนวทางการลดความเสี่ยง : จัดทำแนวทางการดำเนินงานตามแผนปฏิบัติงานประจำปีเดือน

ติดตาม ประเมิน และสรุปผลการปฏิบัติงานตามตัวชี้วัดระดับองค์กรและตัวชี้วัดงานประจำต่อที่ประชุมคณะกรรมการ
ดำเนินการ



แนวทางการควบคุมภายใน ประจำปี 2567

กิจกรรมควบคุมภายใน	ระดับการควบคุม				หมายเหตุ
	0	1	2	3	
1. กำหนดตัวชี้วัดระดับองค์กร ค่าเป้าหมาย และรายละเอียดตัวชี้วัดของแต่ละตัว			✓		
2. ถ่ายทอดและชี้แจงแก่ผู้รับผิดชอบ				✓	
3. มอบหมายตัวชี้วัดระดับองค์กรและงานประจำเป็นสายลักษณะอักษร				✓	
4. ติดตามการดำเนินงานตามตัวชี้วัดที่มอบหมาย				✓	
5. ประเมินผลการดำเนินงาน				✓	
6. สรุปและนำเสนอต่อที่ประชุม				✓	
7. สรุปผลการปฏิบัติงานประจำปี				✓	

2. ความเสี่ยงด้านปฏิบัติการ

ความเสี่ยงด้านปฏิบัติการ : ส่วนใหญ่อยู่ในระดับต่ำ

เป้าหมายของการจัดการความเสี่ยง : การลดความเสี่ยงลงให้อยู่ในเกณฑ์ที่ยอมรับได้

แนวทางการลดความเสี่ยง : ปรับปรุงด้านโปรแกรมระบบงาน ด้านระบบงาน เพิ่มความรู้ความเข้าใจ และทักษะการปฏิบัติงานของเจ้าหน้าที่สหกรณ์ รวมถึงการให้ข้อมูลข่าวสารแก่สมาชิกที่ถูกต้องอย่างต่อเนื่อง และครอบคลุม เพื่อแก้ไขปัญหาในประเด็นดังต่อไปนี้

1. โปรแกรมระบบงานของสหกรณ์พบว่า มีข้อผิดพลาดเกี่ยวกับการบันทึกฐานข้อมูล การประมวลผล และการออกรายงาน
2. ความรู้ความเข้าใจและทักษะในการปฏิบัติงานในหน้าที่ที่รับผิดชอบ
3. ความรอบคอบในการตรวจสอบทุกขั้นตอนของการปฏิบัติงาน
4. ให้สมาชิกเข้าใจขั้นตอนการเข้ารับบริการ, ขั้นตอนการปฏิบัติงานของสหกรณ์ที่ชัดเจน
5. การประชาสัมพันธ์ข้อมูล ข่าวสาร กิจกรรม ของสหกรณ์แก่สมาชิกที่ครอบคลุมและต่อเนื่อง

แนวทางการควบคุมภายใน ประจำปี 2567

กิจกรรมควบคุมภายใน	ระดับการควบคุม				หมายเหตุ
	0	1	2	3	
1. จัดให้มีระบบการปฏิบัติงานเกี่ยวกับการบันทึกประมวลผลและออกรายงานที่เป็นสายลักษณะอักษร				✓	
2. พัฒนาทักษะการปฏิบัติงานเทคโนโลยีสารสนเทศและการประมวลผลจากโปรแกรมระบบงาน			✓		
3. วางระบบชั้นความปลอดภัยของข้อมูลเกี่ยวกับการปฏิบัติงานเป็นสายลักษณะอักษร				✓	
4. ส่งเสริมสนับสนุนให้สมาชิกเข้าถึงข้อมูลข่าวสารของสหกรณ์ได้ทุกที่ทุกเวลาไม่มีข้อจำกัด				✓	
5. พัฒนาแพลตฟอร์มสำหรับการสื่อสารให้มีความหลากหลายและสมาชิกสามารถเข้าถึงได้ง่าย			✓		
6. ปรับปรุงระบบงานให้ครอบคลุมและรวดเร็ว ถูกต้อง			✓		



3. ความเสี่ยงด้านเครดิต

ความเสี่ยงด้านเครดิต : ส่วนใหญ่อยู่ในระดับต่ำ

เป้าหมายของการจัดการความเสี่ยง : การลดความเสี่ยงลงให้อยู่ในเกณฑ์ที่ยอมรับได้

แนวทางการลดความเสี่ยง : ให้สมาชิกผู้กู้ทำหลักประกันให้ค้ำรวมกับมูลหนี้ กรณีรายได้ที่หลักประกันมูลหนี้ลดลงให้ผู้ค้ำประกันยินยอมรับสภาพหนี้ที่เกิดขึ้นและกำหนดแนวทางการเรียกเก็บหนี้จากสมาชิกโดยจัดกลุ่มลูกหนี้ออกเป็น 4 กลุ่ม พร้อมกำหนดหลักเกณฑ์ เงื่อนไขและการติดตามในการเรียกเก็บหนี้เพื่อแก้ไขปัญหาความเสี่ยงของปัญหาในประเด็นดังต่อไปนี้

1. สมาชิกสหกรณ์ผิดนัดการชำระหนี้แก่สหกรณ์
2. ต้นสังกัดของสมาชิกสหกรณ์ไม่สามารถหักเงินเดือนของสมาชิกส่งต่อสหกรณ์ได้ครบตามที่เรียกเก็บ
3. สมาชิกสหกรณ์ที่ถูกฟ้องล้มละลาย บังคับคดี आयัดหุ้น เงินปันผล เฉลี่ยคืน
4. สมาชิกสหกรณ์ลาออกจากราชการ/ถูกให้ออก
5. สมาชิกสหกรณ์ที่เกษียณเงินเดือนไม่พอหัก
6. สมาชิกสหกรณ์ที่เสียชีวิตมีหลักประกันไม่เพียงพอต่อมูลหนี้
7. สมาชิกสหกรณ์รับภาระหนี้ในฐานะผู้ค้ำประกัน
8. ระบบบริการทางการเงินเชื่อมโยงกับระบบสถาบันการเงินมีข้อบกพร่อง
9. จัดทำแผนนโยบายเกี่ยวกับการบริหารเงินทุนเป็นลายลักษณ์อักษร
10. วิเคราะห์ต้นทุนผลตอบแทน

แนวทางการควบคุมภายใน ประจำปี 2567

กิจกรรมควบคุมภายใน	ระดับการควบคุม				หมายเหตุ
	0	1	2	3	
1. สมาชิกสหกรณ์ผิดนัดการชำระหนี้แก่สหกรณ์				✓	
2. ต้นสังกัดของสมาชิกสหกรณ์ไม่สามารถหักเงินเดือนของสมาชิกส่งต่อสหกรณ์ได้ครบตามที่เรียกเก็บ				✓	
3. สมาชิกสหกรณ์ที่ถูกฟ้องล้มละลาย บังคับคดี आयัดหุ้น เงินปันผล เฉลี่ยคืน				✓	
4. สมาชิกสหกรณ์ลาออกจากราชการ/ถูกให้ออกและมีภาระหนี้สินต่อสหกรณ์				✓	
5. สมาชิกสหกรณ์ที่เกษียณเงินเดือนไม่พอหัก				✓	
6. สมาชิกสหกรณ์ที่เสียชีวิตมีหลักประกันไม่เพียงพอต่อมูลหนี้				✓	
7. สมาชิกสหกรณ์รับภาระหนี้ในฐานะผู้ค้ำประกัน				✓	
8. ระบบบริการทางการเงินเชื่อมโยงกับระบบสถาบันการเงินมีข้อบกพร่อง				✓	
9. จัดทำแผนนโยบายเกี่ยวกับการบริหารเงินทุนเป็นลายลักษณ์อักษร				✓	
10. วิเคราะห์ต้นทุนผลตอบแทน				✓	



4. ความเสี่ยงด้านการตลาด

ความเสี่ยงด้านการตลาด : ส่วนใหญ่อยู่ในระดับต่ำ

เป้าหมายของการจัดการความเสี่ยง : การถ่ายโอนความเสี่ยง

แนวทางการลดความเสี่ยง : ใช้ข้อมูลทางการเงินในการบริหารเงินทุนของสหกรณ์โดยการวิเคราะห์โครงสร้างทางการเงิน ต้นทุนทางการเงิน ต้นทุนดำเนินงาน อัตราผลตอบแทน และประเมินแผนบริหารเงินทุน โดยคำนึงถึงประเด็นปัญหาสำคัญดังต่อไปนี้

1. วิเคราะห์ต้นทุนทางการเงิน/ผลตอบแทน
2. วิเคราะห์โครงสร้างทางการเงิน
3. จัดทำแผนบริหารเงินทุน
4. ประเมินแผนบริหารเงินทุน
5. สรุปแผนการบริหารเงินทุนรายเดือน/รายไตรมาส/รายปี

แนวทางการควบคุมภายใน ประจำปี 2567

กิจกรรมควบคุมภายใน	ระดับการควบคุม				หมายเหตุ
	0	1	2	3	
1. วิเคราะห์โครงสร้างทางการเงิน				✓	
2. วิเคราะห์ต้นทุนทางการเงิน/ผลตอบแทน				✓	
3. จัดทำแผนบริหารเงินทุน				✓	
4. ประเมินแผนบริหารเงินทุน				✓	
5. สรุปแผนการบริหารเงินทุนรายเดือน/รายไตรมาส/รายปี				✓	

5. ความเสี่ยงด้านสภาพคล่อง

ความเสี่ยงด้านสภาพคล่อง : ส่วนใหญ่อยู่ในระดับต่ำ

เป้าหมายของการจัดการความเสี่ยง : การลดความเสี่ยงลงให้อยู่ในเกณฑ์ที่ยอมรับได้

แนวทางการลดความเสี่ยง : การดำรงสินทรัพย์สภาพคล่องตามเกณฑ์และให้บริการเงินกู้แก่สมาชิกอย่างเพียงพอและจึงนำไปลงทุนในแหล่งต่างๆ ที่ให้ผลตอบแทนสูงกว่าธนาคารพร้อมทั้งประมาณการรายรับ-รายจ่ายล่วงหน้า โดยคำนึงถึงประเด็นปัญหาสำคัญดังต่อไปนี้

1. จัดทำแผนการรับ - จ่ายเงินสหกรณ์รายเดือนล่วงหน้า 6 เดือน
2. กำหนดนโยบายการจัดพอร์ตการลงทุน
3. กำหนดแผนบริหารสภาพคล่องรายสัปดาห์
4. กำหนดแผนดำรงสินทรัพย์สภาพคล่องตามกฎหมายกระทรวง
5. แผนการกู้ยืมเงินจากสหกรณ์อื่นหรือสถาบันการเงินไว้เสริมสภาพคล่อง
6. สหกรณ์ระดมทุนภายในไว้เสริมสภาพคล่อง



แนวทางการควบคุมภายใน ประจำปี 2567

กิจกรรมควบคุมภายใน	ระดับการควบคุม				หมายเหตุ
	0	1	2	3	
1. จัดทำแผนการรับ – จ่ายเงินสภกรณ์รายเดือนล่วงหน้า 6 เดือน				✓	
2. กำหนดนโยบายการจัดพอร์ตการลงทุน				✓	
3. กำหนดแผนบริหารสภาพคล่องรายสัปดาห์				✓	
4. กำหนดแผนดำรงสินทรัพย์สภาพคล่องตามกฎหมายกระทรวง				✓	
5. แผนการกู้ยืมเงินจากสภกรณ์อื่นหรือสถาบันการเงินไว้เสริมสภาพคล่อง				✓	
6. สภกรณ์ระดมทุนภายในไว้เสริมสภาพคล่อง				✓	

6. ความเสี่ยงด้านลงทุน

ความเสี่ยงด้านลงทุน : ส่วนใหญ่อยู่ในระดับต่ำ

เป้าหมายของการจัดการความเสี่ยง : การยกเลิกหรือการหลีกเลี่ยงความเสี่ยง

แนวทางการลดความเสี่ยง : วิเคราะห์ข้อมูลของผลการดำเนินงานย้อนหลังและปีปัจจุบันของแหล่งที่จะนำเงินไปลงทุนโดยให้เป็นไปตามกฎหมายและกฎกระทรวงพร้อมทั้งติดตามข่าวสารของแหล่งที่สภกรณ์นำเงินไปลงทุนอย่างต่อเนื่องและกระจายการลงทุน โดยคำนึงถึงประเด็นปัญหาสำคัญดังต่อไปนี้

1. กำหนดแผนการลงทุนของสภกรณ์ประจำปี
2. กำหนดหลักเกณฑ์และเงื่อนไขการลงทุน
3. วิเคราะห์แหล่งลงทุนแต่ละแหล่ง
4. ติดตาม ประเมินผลตอบแทนการลงทุนรายเดือน
5. สภกรณ์ได้รับผลตอบแทนอัตราดอกเบี้ยตามที่ตกลงไว้
6. ผลประกอบการของกิจการที่สภกรณ์นำเงินไปลงทุนไม่ขาดทุน
7. สภกรณ์นำเงินไปฝาก/ให้กู้แก่สภกรณ์อื่นได้รับคืนตามเงื่อนไขที่ตกลงไว้

แนวทางการควบคุมภายใน ประจำปี 2567

กิจกรรมควบคุมภายใน	ระดับการควบคุม				หมายเหตุ
	0	1	2	3	
1. กำหนดแผนการลงทุนของสภกรณ์ประจำปี				✓	
2. กำหนดหลักเกณฑ์และเงื่อนไขการลงทุน				✓	
3. วิเคราะห์แหล่งลงทุนแต่ละแหล่ง				✓	
4. ติดตาม ประเมินผลตอบแทนการลงทุนรายเดือน				✓	
5. สภกรณ์ได้รับผลตอบแทนอัตราดอกเบี้ยตามที่ตกลงไว้				✓	
6. ผลประกอบการของกิจการที่สภกรณ์นำเงินไปลงทุนไม่ขาดทุน				✓	
7. สภกรณ์นำเงินไปฝาก/ให้กู้แก่สภกรณ์อื่นได้รับคืนตามเงื่อนไขที่ตกลงไว้				✓	

7. ความเสี่ยงด้านสินเชื่อ

ความเสี่ยงด้านสินเชื่อ : ส่วนใหญ่อยู่ในระดับต่ำ

เป้าหมายของการจัดการความเสี่ยง : การยอมรับความเสี่ยง

แนวทางการลดความเสี่ยง : วิเคราะห์คุณภาพลูกหนี้เพื่อคัดกรองการให้สินเชื่อ โดยเงินกู้พิเศษที่เป็นวงเงินที่สูงมีการควบคุมการใช้เงินให้เป็นไปตามวัตถุประสงค์โดยมีหลักประกันเป็นบุคคล หลักทรัพย์ และการทำประกันชีวิต โดยคำนึงถึงประเด็นปัญหาสำคัญดังต่อไปนี้

1. กำหนดแนวทาง วิธีการเรียกเก็บเงินรายเดือน
2. จัดทำแผนติดตามลูกหนี้ผิดนัดการชำระหนี้
3. ติดตาม ประเมินรายได้ของสหกรณ์จากการให้สมาชิกกู้
4. กำหนดหลักเกณฑ์ เงื่อนไขของหลักประกันสินเชื่อ
5. ทบทวนแนวทาง หลักเกณฑ์การให้สินเชื่อ
6. ทบทวนหลักประกันหนี้/ผู้ค้ำประกันหนี้ ให้ค้ำรวมมูลหนี้ทั้งหมดของสมาชิก
7. การเรียกเก็บเงินชำระหนี้รายเดือนจากสมาชิกไม่ได้ตามเกณฑ์
8. รายได้จากดอกเบี้ยไม่เป็นไปตามเป้าหมายที่กำหนด
9. สมาชิกผู้กู้บางรายมีหลักประกันหนี้ที่อาจลดลงโดยไม่ค้ำรวมมูลหนี้ทั้งหมดของสมาชิก

แนวทางการควบคุมภายใน ประจำปี 2567

กิจกรรมควบคุมภายใน	ระดับการควบคุม				หมายเหตุ
	0	1	2	3	
1. กำหนดแนวทาง วิธีการเรียกเก็บเงินรายเดือน				✓	
2. จัดทำแผนติดตามลูกหนี้ผิดนัดการชำระหนี้				✓	
3. ติดตาม ประเมินรายได้ของสหกรณ์จากการให้สมาชิกกู้				✓	
4. กำหนดหลักเกณฑ์ เงื่อนไขของหลักประกันสินเชื่อ				✓	
5. ทบทวนแนวทาง หลักเกณฑ์การให้สินเชื่อ				✓	
6. ทบทวนหลักประกันหนี้/ผู้ค้ำประกันหนี้ ให้ค้ำรวมมูลหนี้ทั้งหมดของสมาชิก				✓	
7. การเรียกเก็บเงินชำระหนี้รายเดือนจากสมาชิกได้ตามเกณฑ์				✓	
8. รายได้จากดอกเบี้ยเป็นไปตามเป้าหมายที่กำหนด				✓	
9. สมาชิกผู้กู้บางรายมีหลักประกันหนี้ที่อาจลดลงโดยไม่ค้ำรวมมูลหนี้ทั้งหมดของสมาชิก				✓	





2. ปรับปรุงระบบการให้บริการเงินกู้ฉุกเฉิน สามัญและพิเศษผ่านออนไลน์ จำนวน 3 ระบบ

ปี 2567 สหกรณ์ เพิ่มระบบคัดกรองคุณภาพลูกหนี้ ในระบบกู้เงินออนไลน์ทั้ง 3 ระบบ ดังนี้



ระบบตรวจสอบวิเคราะห์สินเชื่อ ตามนโยบาย 5 Cs

ทำแบบประเมิน วันที่ : 18/07/2567 สมาชิกเลขที่ : 06132

ผิดชำระ 1 ครั้ง

ให้เลือกข้อที่ถูกต้องตามความจริงระบบจะประมวลผลตามข้อมูลที่เลือกนี้

<p>1. ประวัติการชำระหนี้กับสหกรณ์ : สมาชิกเคยผิดชำระหนี้ ต้องยื่นเครดิตบูโร</p> <p>1.2 เคยผิดผิดชำระหนี้ไม่เกิน 3 ครั้ง</p>	<p>5. ความมั่นคงในที่อยู่อาศัย :</p> <p>5.1 มีบ้านเป็นของตนเองและปลอดภาระผูกพัน</p>	<p>9. รายได้หลังเกษียณ :</p> <p>9.1 รายได้ต่อเดือนไม่น้อยกว่า 30,000 บาท</p>
<p>2. ความถี่ในการกู้ : สมาชิกกู้ไม่เป็นไปตามเกณฑ์กำหนด ต้องยื่นเครดิตบูโร</p> <p>2.1 กู้ตามเงื่อนไขที่สหกรณ์กำหนด</p>	<p>6. ทุนเรือนหุ้นรวมกับเงินฝากที่มีอยู่ในสหกรณ์ : สมาชิกมีหนี้มากกว่าหุ้น</p> <p>6.1 ทุนเรือนหุ้นรวมกับเงินฝากที่มีอยู่ในสหกรณ์มากกว่า</p>	<p>10. หลักประกัน :</p> <p>10.1 ทุนและหรือเงินรับฝากในสหกรณ์</p>
<p>3. อายุการทำงาน :</p> <p>3.1 อายุการทำงาน ≥ 25 ปีขึ้นไป</p>	<p>7. รายได้คงเหลือจากการชำระหนี้ : สมาชิกมีเงินหลังหักน้อยกว่า 30 %</p> <p>7.1 เหลือ 30% ขึ้นไปตามเกณฑ์</p>	<p>11. สุขภาพดีไม่เจ็บป่วยด้วยโรคร้ายแรง :</p> <p>11.1 ไม่มีโรคร้ายแรง</p>
<p>4.ประวัติการชำระหนี้กับสถาบันการเงินอื่น : สมาชิกเคยถูกฟ้องบังคับคดี ต้องยื่นเครดิตบูโรด้วย</p> <p>4.1 ไม่เคยถูกฟ้อง</p>	<p>8. ระยะเวลาชำระหนี้เสร็จสิ้นก่อนเกษียณอายุ 60 ปี :</p> <p>8.1 ระยะเวลาชำระหนี้เสร็จสิ้นก่อนเกษียณอายุ 60 ปี</p>	<p>12. สภาพการทำงานที่มั่นคง :</p> <p>12.1 ไม่อยู่ระหว่างการสอบสวนวินัย</p>

สมาชิกที่ยื่นกู้และมีหนี้รวมภายในสหกรณ์มากกว่า 4,000,000 บาท ให้ยื่นเครดิตบูโร

บันทึก และดำเนินการต่อ

1 / 1 90% + -			
(Condition)	2. สภาพการทำงานที่มั่นคง	ไม่อยู่ระหว่างการสอบสวนวินัย	
	รวมองค์ประกอบ เงื่อนไขอื่นๆ (Condition)	2	2
		5	
		100	98

สรุปผลการวิเคราะห์สินเชื่อ ตามนโยบาย 5 Cs : 98 คะแนน **อนุมัติให้กู้**

สมาชิกเคยผิดชำระหนี้ ต้องยื่นเครดิตบูโร
 สมาชิกกู้ไม่เป็นไปตามเกณฑ์กำหนด ต้องยื่นเครดิตบูโร
 สมาชิกเคยถูกฟ้องบังคับคดี ต้องยื่นเครดิตบูโรด้วย
 สมาชิกมีหนี้มากกว่าหุ้น
 สมาชิกมีเงินหลังหักน้อยกว่า 30 %
 สมาชิกที่ยื่นกู้และมีหนี้รวมภายในสหกรณ์มากกว่า 4,000,000 บาท ให้ยื่นเครดิตบูโร

(นายเทวิน โคตรธรรม)

- คะแนน 70 หรือต่ำกว่า ไม่อนุมัติให้กู้
- มากกว่า 70 - 80 คะแนน อนุมัติให้กู้และมีหลักประกันเพิ่มเติมและตรวจเครดิตบูโร และควบคุมกำกับการใช้เงินกู้
- มากกว่า 80 - 90 คะแนน อนุมัติให้กู้และอาจให้มีหลักประกันเพิ่มเติมและตรวจเครดิตบูโร และควบคุมกำกับการใช้เงินกู้
- มากกว่า 90 คะแนนขึ้นไป อนุมัติให้กู้



3. สหกรณ์ได้ทำการประเมินโครงสร้างทางการเงินตามเกณฑ์มาตรฐานการบริหารจัดการสหกรณ์ขนาดใหญ่มาก ประจำปี 2567 มีผลคะแนน 64.06 คะแนน จากคะแนนเต็ม 100 คะแนน จัดอันดับอยู่ในชั้นคุณภาพ C มีความหมายคือ เป็นค่าที่ยอมรับได้

ผลการประเมินตามเกณฑ์มาตรฐานความมั่นคงทางการเงินของสหกรณ์ออมทรัพย์
ประจำปี 2567

ผลการประเมินตามเกณฑ์มาตรฐานความมั่นคงทางการเงินของสหกรณ์ออมทรัพย์						
เกณฑ์มาตรฐานความมั่นคงทางการเงินของสหกรณ์ออมทรัพย์	จำนวนข้อในการประเมิน	คะแนนดิบ ข้อละ 8 คะแนน (รวม 112 คะแนน)	คะแนนดิบที่ประเมินได้	คะแนนเต็ม (100 คะแนน)	ถ่วงน้ำหนักข้อละ	คะแนนถ่วงน้ำหนัก (รวม 100 คะแนน) โดยลดค่าถ่วงน้ำหนักแต่ละข้อ
1. หมวดโครงสร้างทางการเงิน	6	48	25.00	55.00	1.1458	28.65
2. หมวดสภาพคล่องทางการเงิน	3	24	18.00	25.00	1.0417	18.75
3. หมวดประสิทธิภาพการทำได้	2	16	14.00	10.00	0.6250	8.75
4. หมวดคุณภาพสินทรัพย์และป้องกันความเสี่ยง	3	24	19.00	10.00	0.4167	7.92
	14	112	76.00	100.00	-	64.06

หมายเหตุ <ul style="list-style-type: none"> ✓ ดีเยี่ยมเกินความคาดหมาย(A+), ดีเยี่ยม(A), ดี(B+), ค่อนข้างดี(B) 🟡 (C+)สูงกว่าค่าที่ยอมรับได้, ค่าที่ยอมรับได้(C) ✗ ต้องใช้ความพยายามในการปรับปรุง(D+), ต้องใช้ความพยายามในการปรับปรุงอย่างมาก(D) 	ชั้นคุณภาพ	C	
	ค่าที่ยอมรับได้		
	ดูผลอย่างละเอียด	แก้ไขข้อมูล	ผลรวมทั้ง 4

4. สหกรณ์ได้จัดทำและพัฒนาระบบการทำงานหลักของฝ่ายจัดการเป็นลายลักษณ์อักษร





**ประเด็นยุทธศาสตร์ที่ 3 การพัฒนาระบบเทคโนโลยีสารสนเทศ
กลยุทธ์**

1. ปรับปรุงฐานข้อมูลให้ถูกต้อง ครบถ้วน
2. พัฒนาระบบบริการสหกรณ์ดิจิทัล
3. ข้อมูลข่าวสารทันสมัย

ตัวชี้วัด

1. ร้อยละ 100 ของฐานข้อมูลครบถ้วน ถูกต้องและเป็นปัจจุบัน
2. พัฒนาโปรแกรมระบบงานหลัก 4 ระบบ คือ สมัครสมาชิกออนไลน์ แต่งตั้งหรือเปลี่ยนแปลงผู้รับผลประโยชน์ สวัสดิการและการฝึกอบรม
3. พัฒนาโปรแกรมเสริมงานระบบบริการออนไลน์ของสหกรณ์ จำนวน 2 ระบบ
4. พัฒนา AppMobile เพื่อรองรับบริการของสหกรณ์ จำนวน 1 ระบบ
5. ร้อยละ 100 ของสมาชิกที่ได้รับบริการได้รับการแจ้งกลับข่าวสาร

ผลการดำเนินงาน

1. ร้อยละ 100 ของฐานข้อมูลครบถ้วน ถูกต้องและเป็นปัจจุบัน

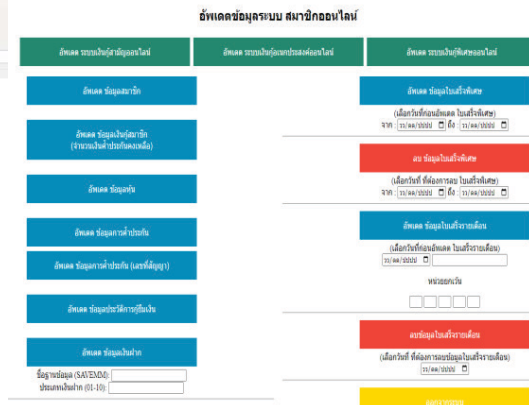
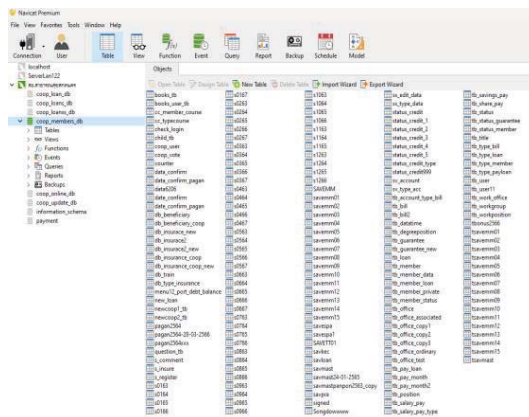

ภาพ : ระบบอัปโหลดข้อมูลสหกรณ์เข้าระบบออนไลน์ทุกระบบ

2. จำนวนครั้งของการพัฒนาโปรแกรมระบบงาน 4 ระบบ คือ สมัครสมาชิกออนไลน์ แต่งตั้งหรือเปลี่ยนแปลงผู้รับผลประโยชน์ สวัสดิการ และการฝึกอบรม

ระบบสหกรณ์ดิจิทัล phncoop

การให้บริการสมาชิกในการทำธุรกรรมกับสหกรณ์ โดยลูกค้าไม่จำเป็นต้องเดินทางมาที่สหกรณ์ โดยใช้เทคโนโลยีมาช่วยในการให้บริการ (Digital solution) หรือใช้ดิจิทัลในการแก้ปัญหา ได้แก่

- การบริการข้อมูลสมาชิกออนไลน์
- ระบบกู้พิเศษออนไลน์
- ระบบกู้เอนกประสงค์ออนไลน์
- ระบบกู้ฉุกเฉินออนไลน์
- ระบบแจ้งเงินออมออนไลน์
- ระบบรับ-ส่งเอกสารออนไลน์
- ระบบประเมิน 5CS
- ระบบสอบถามหุ้นหนี้ครั้งปี
- ระบบขอทุนการศึกษาบุตรออนไลน์





3. ปรับปรุง App Mobile เพื่อรองรับบริการของสหกรณ์

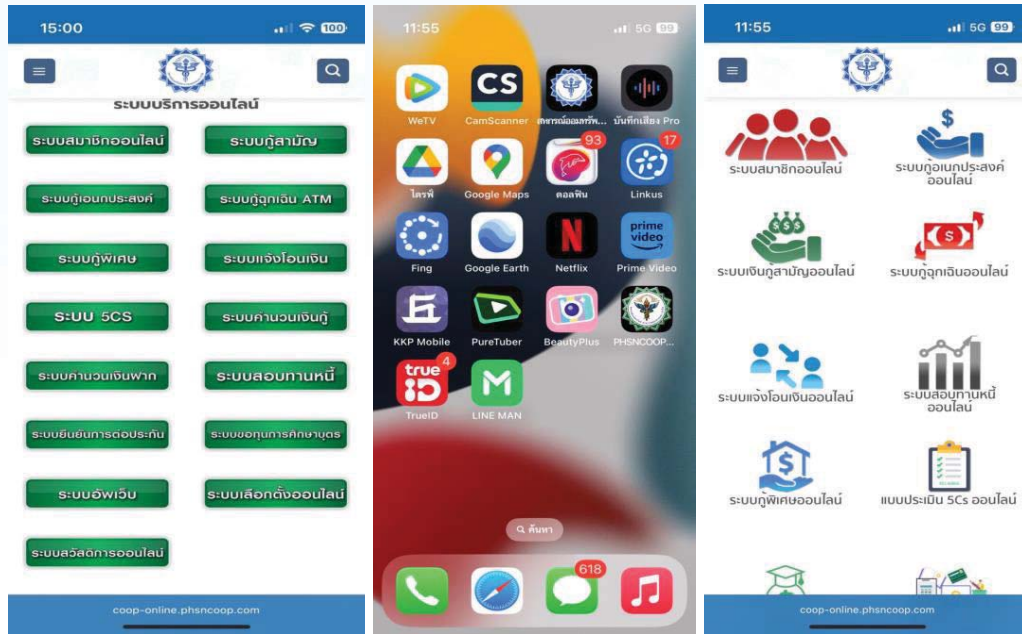

4. ปรับปรุงระบบการยื่นคำขอกู้เงินกู้ฉุกเฉิน สามัญและพิเศษผ่านออนไลน์

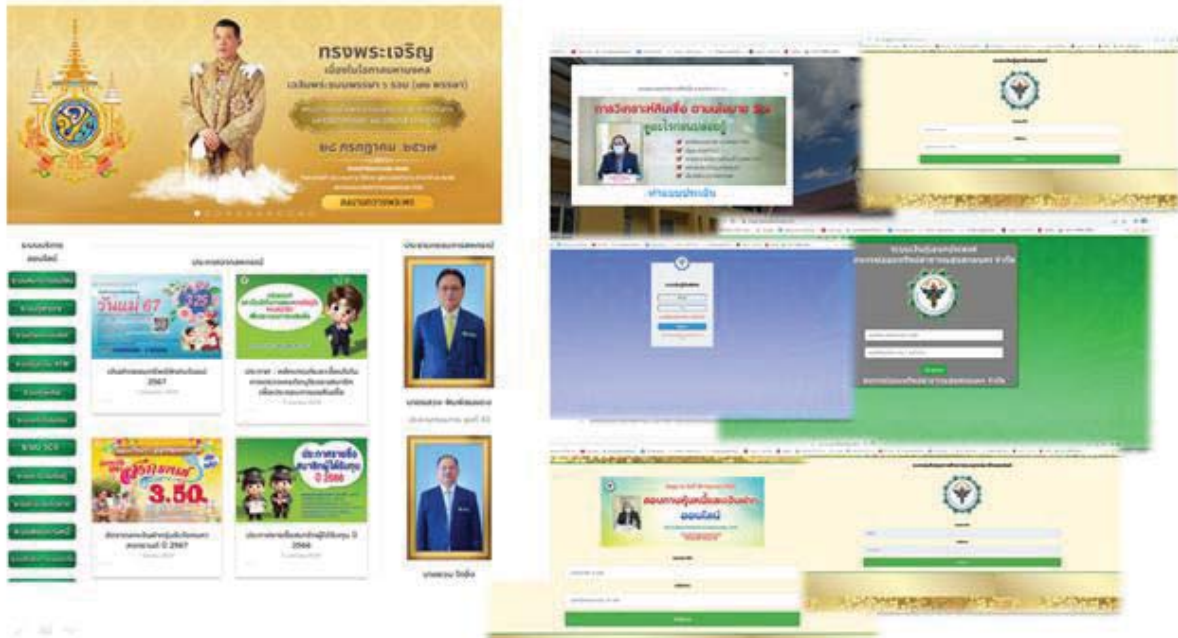

ประเด็นยุทธศาสตร์ที่ 4 การพัฒนาศักยภาพของบุคลากร กลยุทธ์

1. พัฒนาบุคลากร
2. พัฒนาการบริการที่ประทับใจ
3. พัฒนาวัตถุกรรมสนับสนุนบริการ

ตัวชี้วัด

1. ร้อยละ 100 ของกรรมการที่ยังไม่ผ่านการอบรมหลักสูตรการเงินการบัญชี และการบริหาร ตามหลักสูตรที่ คพช.รับรอง ได้รับการพัฒนา
2. ร้อยละ 100 ของผู้ตรวจสอบกิจการเข้ารับการอบรมในแต่ละปีหลักสูตรที่เกี่ยวข้อง
3. ร้อยละ 10 ของสมาชิกผ่านการอบรมหลักสูตรหลักการ วิธีการ อุดมการณ์สหกรณ์และการวางแผนทางการเงินส่วนบุคคล
4. จัดทำและทบทวนคู่มือการปฏิบัติงานสหกรณ์ ปีละ 1 ครั้ง
5. ร้อยละ 80 ของตัวชี้วัดตามแผนกลยุทธ์บรรลุตามค่าเป้าหมายกำหนด
6. สหกรณ์จัดทำคู่มือการให้บริการของเจ้าหน้าที่สหกรณ์
7. ร้อยละ 90 ของสมาชิกมีระดับความพึงพอใจในระดับดีขึ้นไป
8. ร้อยละ 90 ของตัวชี้วัดตามแผนฯบรรลุเป้าหมายที่กำหนด
9. ร้อยละ 90 ของเจ้าหน้าที่ที่มีผลการประเมินผลสัมฤทธิ์ของงานไม่ต่ำกว่าระดับดีขึ้นไป
10. จัดอบรมหลักสูตร “อาชีพเสริมเพิ่มรายได้” จำนวน 50 คน
11. จำนวนสมาชิกได้รับการคัดเลือกเป็นต้นแบบ 4 ด้าน รวม 20 คน
12. ร้อยละ 100 ของแต่ละฝ่ายในสหกรณ์นำเสนอวัตกรรมการดำเนินงานประจำปี

ผลการดำเนินงาน

1. จัดโครงการประชุมวางแผนทางการเงินสำหรับสมาชิกที่เกษียณ เพื่อสมาชิกได้นำไปวางแผนการเงิน ให้ดำรงชีวิตอย่างมีความสุขสำหรับสมาชิกสหกรณ์ที่เกษียณอายุราชการ ประจำปี 2567 มีสมาชิกเข้าร่วมประชุม จำนวน 80 คน เมื่อวันที่ 5 ตุลาคม 2567 ณ ห้องประชุมอดิสร์ ใจดี สหกรณ์ออมทรัพย์สาธารณสุขสกลนคร จำกัด





2. จัดโครงการฝึกอบรมอาชีพเสริมเพิ่มรายได้ให้แก่สมาชิก โครงการนี้จัดขึ้นเพื่อให้สมาชิกมีการสร้างอาชีพเสริม เพื่อก่อให้เกิดรายได้ และสามารถมีรายได้ในการครองชีพที่สะดวกมากยิ่งขึ้น และจะส่งผลให้เกิดคุณภาพชีวิตที่ดีต่อสมาชิก ในปี 2567 จัด 2 หลักสูตร ดังนี้

2.1 หลักสูตรการส่งเสริมเพิ่มมูลค่าเกษตรแนวใหม่

ณ คณะทรัพยากรธรรมชาติ มหาวิทยาลัยเทคโนโลยีราชมงคลอีสาน วิทยาเขตสกลนคร อำเภอพังโคน จังหวัดสกลนคร มีสมาชิกเข้าร่วมโครงการ จำนวน 54 คน



2.2 หลักสูตรขนมไทยและแซนวิช

ณ วิทยาลัยอาชีวศึกษาสกลนคร ตำบลดงมะไฟ อำเภอเมือง จังหวัดสกลนคร มีสมาชิกเข้าร่วมโครงการ จำนวน 50 คน



3. สหกรณ์ ได้จัดให้มีการคัดเลือกสมาชิกต้นแบบของสหกรณ์ด้านต่าง ๆ ได้แก่

1. ด้านการออม
2. ด้านการบริหารการเงิน
3. ด้านการเกษตร
4. ด้านธุรกิจ

เพื่อให้สมาชิกมีคุณภาพที่ดี สร้างรายได้และมีความมั่นคง

โดยมีสมาชิกที่ได้รับการคัดเลือก ให้เป็นสมาชิกต้นแบบ ในปี 2567 มีจำนวน 9 คน ดังนี้

ชื่อ - สกุล	สมาชิกต้นแบบ	โครงการที่ขอสินเชื่อกับสหกรณ์
1. นางกมลวัลย์ ไครบุตร	ด้านการออม	ไม่ขอรับสินเชื่อ
2. นางเพ็ญศิริ พลตรี	ด้านการออม	ไม่ขอรับสินเชื่อ
3. นางสาวทิพภรณ์ วรรณสุข	ด้านการออม	ไม่ขอรับสินเชื่อ
4. นายยงยุทธ สอนสุญ	ด้านการออมต้นไม้เศรษฐกิจ	ไม่ขอรับสินเชื่อ
5. นางทัศนีย์ พลหงษ์	ด้านการออมต้นไม้เศรษฐกิจ	ไม่ขอรับสินเชื่อ
6. นางประเสริฐศิลป์ เอี้ยงลักชะ	ด้านการออมต้นไม้เศรษฐกิจ	ไม่ขอรับสินเชื่อ
7. นางอรุณธร ลาสุด	ด้านการเกษตร	เลี้ยงกระบือสวยงาม
8. นางสุภารัตน์ ธงชัย	ด้านการทำธุรกิจ	คลินิกอบอุ่น
9. นางสาวดวงใจ วิชาวสุ	ด้านการทำธุรกิจ	คลินิกอบอุ่น



ด้านการออมต้นไม้เศรษฐกิจ
นางทัศนีย์ พลหงษ์



ด้านการออมต้นไม้เศรษฐกิจ
นายยงยุทธ สอนสุญ



ด้านการทำธุรกิจ
นางสุภารัตน์ ธงชัย



ด้านการเกษตร
นางอรุณธร ลาสุด



3.1.11 การดำเนินงาน

1. การสร้างภาคีเครือข่ายเพื่อเชื่อมโยงธุรกิจในระบบการสหกรณ์ และเอื้ออาทรต่อชุมชน

1.1 การเชื่อมโยงเครือข่ายธุรกิจสหกรณ์ภายในจังหวัดสกลนคร

เงินรับฝากจากสหกรณ์เครือข่ายในจังหวัดสกลนคร

ลำดับ	สหกรณ์	เงินรับฝาก (บาท)
1	สหกรณ์การเกษตรรุกตบาก จำกัด	7,812,280.68
2	สหกรณ์เขตจัดรูปที่ดินพอกใหญ่ จำกัด	37,584,873.09
3	สหกรณ์ออมทรัพย์ตำรวจภูธรจังหวัดสกลนคร จำกัด	11,270,881.15
4	สหกรณ์ออมทรัพย์โรงพยาบาลสกลนคร จำกัด	20,970,303.18
5	สหกรณ์ออมทรัพย์ข้าราชการกระทรวงศึกษาธิการ จำกัด	2,868,447.96
6	สหกรณ์ออมทรัพย์กองกำกับการตำรวจตระเวนชายแดนที่ 23 จำกัด	10,688,758.94
7	สหกรณ์เครดิตยูเนียนห้วยหลวงสามัคคี จำกัด	788,192.46
8	สหกรณ์เครดิตยูเนียนท่าแร่พัฒนา จำกัด	49,000,409.43
9	สหกรณ์การเกษตรวาริชภูมิ จำกัด	18,003,892.08
10	สหกรณ์การเกษตรนิคมน้ำอูน จำกัด	213,755.90
11	สหกรณ์การเกษตรสว่างแดนดิน จำกัด	61,189,709.98
12	สหกรณ์การเกษตรคำตากล้า จำกัด	4,862,977.04
13	สหกรณ์เครดิตยูเนียน เลิงฮังสามัคคี จำกัด	1,130,498.87
14	สหกรณ์การเกษตรต่างอย จำกัด	229,862.55
รวมเงินรับฝาก		226,614,843.31

เงินฝากจากสหกรณ์เครือข่ายในจังหวัดสกลนคร

ลำดับ	สหกรณ์	เงินรับฝาก (บาท)
1	สหกรณ์เคหสถานนารายณ์พิทักษ์มันคง จำกัด	2,074,220.16
2	สหกรณ์การเกษตรกุสุมาลย์ จำกัด	6,803,895.14
3	สหกรณ์การเกษตร กรป.กลาง นพค.สกลนคร จำกัด	838,309.00
4	สหกรณ์ออมทรัพย์ครูสกลนคร จำกัด	1,000,000.00
5	สหกรณ์การเกษตรพรรณนานิคม จำกัด	2,500,000.00
6	สหกรณ์การเกษตรส่องดาว จำกัด	6,000,000.00
7	สหกรณ์การเกษตรวานรนิวาส จำกัด	10,000,000.00
รวม		29,216,424.30

1.2 การมีส่วนร่วมในการแก้ไข พัฒนาและขับเคลื่อนขบวนการสหกรณ์ในจังหวัดสกลนคร

1) เข้าร่วมประชุมเชื่อมโยงเครือข่ายสหกรณ์และกลุ่มเกษตรกร ครั้งที่ 1/2567 เพื่อติดตามสรุปการเตรียมการจัดงานวันสหกรณ์แห่งชาติ จังหวัดสกลนคร ประจำปี 2567 ณ ห้องประชุมสำนักงานสหกรณ์จังหวัดสกลนคร



2) เข้าร่วมประชุมเครือข่ายสหกรณ์และกลุ่มเกษตรกรจังหวัดสกลนคร เพื่อพิจารณาแผนพัฒนาสหกรณ์และเตรียมความพร้อมทอดกฐินสามัคคีสหกรณ์ ประจำปี 2567 ณ ห้องประชุมสำนักงานสหกรณ์จังหวัดสกลนคร



3) ดร.ธานี ก่อบุญ ประธานเครือข่ายสหกรณ์/ประธานสันนิบาตสหกรณ์จังหวัดสกลนคร ประชุมเครือข่ายขบวนการสหกรณ์จังหวัดสกลนคร เขตพื้นที่ 1 และสำนักงานสหกรณ์จังหวัดสกลนคร เพื่อติดตาม สรุป การเตรียมการจัดงานวันสหกรณ์แห่งชาติ ณ ห้องประชุมสำนักงานสหกรณ์จังหวัดสกลนคร ประจำปี 2567





4) สหกรณ์ออมทรัพย์สาธารณสุขสกลนคร จำกัด ร่วมงานทอดกฐินสามัคคี คณะสหกรณ์/กลุ่มเกษตรกร ในจังหวัดสกลนคร ประจำปี 2567 ณ วัดศรีธรรมราช บ้านพอกใหญ่ ตำบลพอกน้อย อำเภอพรรณานิคม จังหวัดสกลนคร



5) สหกรณ์ออมทรัพย์สาธารณสุขสกลนคร จำกัด ร่วมงานวันสหกรณ์แห่งชาติ จังหวัดสกลนคร ประจำปี 2567 ในวันที่ 26 กุมภาพันธ์ 2567



2. การเชื่อมโยงเครือข่ายธุรกิจสหกรณ์นอกจังหวัดสกลนคร

สหกรณ์ออมทรัพย์สาธารณสุขสกลนคร จำกัด มีผู้มาศึกษาดูงานแลกเปลี่ยนความรู้ แนวทาง การบริหารจัดการจากหน่วยงานและสหกรณ์ต่าง ๆ ทุกภาค ดังนี้

ลำดับ	วัน เดือน ปี	ชื่อสหกรณ์	ศึกษาดูงาน/แลกเปลี่ยนเรียนรู้
1	12 กุมภาพันธ์ 2567	สหกรณ์ออมทรัพย์ครุฑมหาสารคาม จำกัด	เยี่ยมชมกิจการและแลกเปลี่ยนการดำเนินงานสหกรณ์
2	25 เมษายน 2567	คณะกรรมการการเงิน การคลัง สถาบันการเงินและตลาดการเงิน สภาผู้แทนราษฎร	ศึกษาดูงานเรื่อง “การดำเนินงานของสหกรณ์ออมทรัพย์สาธารณสุขสกลนคร จำกัด”
3	23 พฤษภาคม 2567	สหกรณ์ออมทรัพย์สาธารณสุขตาก จำกัด	ศึกษาดูงานการบริหารจัดการสหกรณ์
4	6 มิถุนายน 2567	สหกรณ์ออมทรัพย์สาธารณสุข ร้อยเอ็ด จำกัด	ศึกษาแลกเปลี่ยนเรียนรู้ด้านเงินกู้ ดอกเบี้ย ด้านระบบเทคโนโลยีสารสนเทศ
5	5 กรกฎาคม 2567	สหกรณ์ออมทรัพย์มหาวิทยาลัย มหาสารคาม จำกัด	การบริหารจัดการของสหกรณ์อย่างมีประสิทธิภาพ
6	19 กรกฎาคม 2567	สหกรณ์ออมทรัพย์สาธารณสุขหนองบัวลำภู จำกัด	เยี่ยมชมกิจการและศึกษาดูงานในเรื่องเพิ่มประสิทธิภาพการบริหารองค์กร การบริหารบุคคล
7	11 ตุลาคม 2567	สหกรณ์ออมทรัพย์ รพช. จำกัด	แลกเปลี่ยนเรียนรู้เกี่ยวกับระบบงานสหกรณ์



มติดีที่ประชุมใหญ่



3.2 รายงานการตรวจสอบกิจการ ประจำปี 2567

รายงานผลการตรวจสอบกิจการสหกรณ์ออมทรัพย์สาธารณสุขสกลนคร จำกัด
สำหรับปีทางบัญชีสิ้นสุดวันที่ 31 ธันวาคม 2567

เรียน ประธานกรรมการดำเนินการสหกรณ์ออมทรัพย์สาธารณสุขสกลนคร จำกัด
ตามมติที่ประชุมใหญ่ประจำปี 2566 เมื่อวันที่ 28 มกราคม 2567 ได้เลือกตั้งให้เป็นผู้ตรวจสอบ
กิจการสหกรณ์ออมทรัพย์สาธารณสุขสกลนคร จำกัด สำหรับปีทางบัญชีสิ้นสุด วันที่ 31 ธันวาคม 2567
ตาม พ.ร.บ. สหกรณ์ พ.ศ. 2545 และข้อบังคับสหกรณ์ออมทรัพย์สาธารณสุขสกลนคร จำกัด
ข้อ 104 อำนาจหน้าที่ของผู้ตรวจสอบกิจการตรวจสอบการดำเนินงานทั้งปวงของสหกรณ์

1. คณะผู้ตรวจสอบกิจการสหกรณ์ออมทรัพย์สาธารณสุขสกลนคร ประกอบด้วย
 - 1.1 นางสาวคำหยาด ใจสู้ศึก ประธานผู้ตรวจสอบกิจการ
 - 1.2 นางสาวสุทัชชา วิทยพานิชกร รองประธานผู้ตรวจสอบกิจการ
 - 1.3 นางสุภาดา ตามัย ผู้ตรวจสอบกิจการ
 - 1.4 นางดวงรัตน์ ดาบพลอ่อน เลขานุการผู้ตรวจสอบกิจการ
 2. วัตถุประสงค์การตรวจสอบ
 - 2.1 เพื่อตรวจสอบการบริหารงานของคณะกรรมการดำเนินการ
 - 2.2 เพื่อตรวจสอบการปฏิบัติงานเกี่ยวกับการบัญชีและการควบคุมเงิน
 - 2.3 เพื่อตรวจสอบการดำเนินงานอื่นๆของสหกรณ์
 3. ขอบเขตการตรวจสอบ
 - 3.1 ตรวจสอบความถูกต้องของการบันทึกบัญชี ตามเอกสารหลักฐาน
 - 3.2 ตรวจสอบการควบคุมเงิน ตามระเบียบและข้อกำหนดของสหกรณ์
 - 3.3 ตรวจสอบการดำเนินงานตามวัตถุประสงค์ ข้อบังคับ ระเบียบ และมติของที่ประชุม
 - 3.4 ตรวจสอบการบริหารงานของคณะกรรมการดำเนินการ ตามแผนงานและงบประมาณที่กำหนดไว้
 4. ผลการตรวจสอบและข้อเสนอแนะ
 - 4.1 ด้านการดำเนินงาน ได้ตรวจสอบด้านการบริหาร สหกรณ์มีการกำหนดระเบียบต่างๆของสหกรณ์
เพื่อใช้เป็นแนวทางในการปฏิบัติงาน เพียงพอและเหมาะสมกับปริมาณธุรกิจ การบริหารงานของสหกรณ์เป็น
ไปตามแผนงาน ระเบียบ มติที่ประชุมใหญ่และมติที่ประชุมกรรมการ โดยรวมไม่พบสิ่งผิดปกติในสาระสำคัญ
 - 4.2 การปฏิบัติด้านบัญชี
 - 4.2.1 ระบบบัญชีของสหกรณ์ เป็นไปตามที่นายทะเบียนสหกรณ์กำหนดและใช้โปรแกรม
คอมพิวเตอร์ในการจัดทำรายงานการเงินและบัญชีอย่างเหมาะสม และเพียงพอกับปริมาณธุรกิจ
 - 4.2.2 การบันทึกบัญชีของสหกรณ์ มีเอกสารหลักฐานประกอบรายการบัญชีและการบันทึกบัญชี
เป็นปัจจุบัน
- มีเอกสารหลักฐานประกอบการบันทึกบัญชี และบันทึกบัญชีเป็นปัจจุบัน การบันทึกบัญชีของสหกรณ์
เป็นไปตามระเบียบนายทะเบียนสหกรณ์ว่าด้วยการบัญชีสหกรณ์ และกลุ่มการเกษตร พ.ศ. 2563



4.3 ด้านบริหารทั่วไป ณ วันที่ 31 ธันวาคม 2567 สหกรณ์ออมทรัพย์สาธารณสุขสกลนคร จำกัด มีสมาชิกประกอบด้วย

รายการ	ปี 2567 (คน)	ปี 2566 (คน)	+เพิ่มขึ้น, -ลดลง	
			คน	ร้อยละ
- สมาชิกสามัญ	4,442	4,403	39	0.89
- สมาชิกสมทบ	2,022	2,076	-54	-2.60
รวม	6,464	6,479	-15	-0.23

- ณ วันที่ 31 ธันวาคม 2567 มีจำนวนสมาชิกลดลงจากปี 2566 จำนวน 15 ราย คิดเป็นร้อยละ 0.23

- การรับเข้าเป็นสมาชิก และออกจากการเป็นสมาชิก สหกรณ์ได้มีการอนุมัติทุกรายซึ่งเป็นไปตาม

ข้อบังคับของสหกรณ์

4.4 ด้านสินเชื่อ

4.4.1 ณ วันที่ 31 ธันวาคม 2567 เงินให้กู้แก่สมาชิกสหกรณ์ ประกอบด้วย

ประเภท	ปี 2567		ปี 2566		+เพิ่ม,-ลด		
	ฉบับ	จำนวนเงิน	ฉบับ	จำนวนเงิน	ฉบับ	จำนวนเงิน	ร้อยละ
1. เงินกู้เพื่อเหตุฉุกเฉิน							
1.1 เงินกู้ฉุกเฉินปกติ	1,271	97,355,500.00	1,339	103,755,900.00	-68	-6,400,400.00	-6.17
1.2 เงินกู้ฉุกเฉิน ATM	232	22,319,500.00	200	17,880,000.00	32	4,439,500.00	24.83
2. เงินกู้สามัญ							
2.1 สามัญปกติ	1,155	1,867,640,300.00	1,121	1,934,422,600.00	34	-66,782,300.00	-3.45
2.2 เงินกู้พิเศษ	20	100,170,000.00	16	131,950,000.00	4	-31,780,000.00	-24.08
2.3 เงินกู้เอนกประสงค์	842	338,479,000.00	821	354,789,000.00	21	-16,310,000.00	-4.60
2.4 เงินกู้ข้าราชการบำนาญ	26	2,410,000.00	33	2,955,000.00	-7	-545,000.00	-18.44
2.5 เงินกู้โควิด	-	-	391	134,045,000.00	-391	-134,045,000.00	-100
2.6 เงินกู้ประหยัดพลังงาน	-	-	75	7,109,000.00	-75	-7,109,000.00	-100
2.7 เงินกู้รวมหนี้	-	-	70	277,172,763.00	-70	-277,172,763.00	-100
รวม	3,546	2,428,374,300.00	4,066	2,964,079,263.00	-520	-535,704,963.00	-18.07

ณ วันที่ 31 ธันวาคม 2567 สหกรณ์ออมทรัพย์สาธารณสุขสกลนคร จำกัด จ่ายเงินกู้ให้สมาชิกทุกประเภทรวมทั้งสิ้น 2,428,374,300 บาท ลดลงจากปี 2566 จำนวน 535,704,963 บาท คิดเป็นร้อยละ 18.07

หลักเกณฑ์การให้กู้ยืมเงินเป็นไปตามข้อบังคับและระเบียบของสหกรณ์ มีเอกสารหลักฐานแสดงการเป็นหนี้ การค้ำประกัน และมีเอกสารประกอบครบถ้วน



4.5 ด้านการเงิน

4.5.1 ณ วันที่ 31 ธันวาคม 2567 สหกรณ์ออมทรัพย์สาธารณสุขสกลนคร จำกัด มีเงินสด เงินฝากธนาคาร และเงินฝากสหกรณ์อื่น ประกอบด้วย

รายการ	จำนวนเงิน		+เพิ่ม,-ลด	
	ปี 2567 (บาท)	ปี 2566 (บาท)	(บาท)	ร้อยละ
1. เงินสด	24,369.24	25,614.26	-1,245.02	-4.86
2. เงินฝากธนาคาร				
- กระแสรายวัน	-	28,724.26	-28,724.26	-100
- ออมทรัพย์	61,806,037.93	56,758,562.99	5,047,474.94	8.89
- ออมทรัพย์พิเศษ	12,970.87	10,955.48	2,015.39	18.40
3. เงินฝากสหกรณ์อื่น	29,216,424.30	154,901,790.42	-125,685,366.12	-81.14
รวม	91,059,802.34	211,725,647.41	-120,665,845.07	-56.99

ณ วันที่ 31 ธันวาคม 2567 มีเงินสดคงเหลือ 24,369.24 บาท ตรงกับรายงานเงินสดคงเหลือประจำวัน และเป็นไปตามระเบียบการเก็บรักษาเงินสด ซึ่งกำหนดไว้ไม่เกิน 30,000 บาท

- เงินฝากธนาคาร 2 ประเภท รวม 61,819,008.80 บาท โดยแยกเป็นประเภท

ประเภทออมทรัพย์ 61,806,037.93 บาท ประเภทออมทรัพย์พิเศษ 12,970.87 บาท

- เงินฝากสหกรณ์อื่น จำนวน 7 แห่ง รวม 29,216,424.30 บาท ลดลงจากปี 2566 จำนวน 125,685,366.12 บาท ลดลงร้อยละ 81.14

4.5.2 การรับ - จ่ายเงิน เป็นไปตามแผนงบประมาณรายจ่ายประจำปีที่ได้รับอนุมัติจากการประชุมใหญ่สามัญประจำปี 2566 รายการรับและจ่ายเงินของสหกรณ์ออมทรัพย์สาธารณสุขสกลนคร จำกัด มีการลงนามอนุมัติโดยผู้มีอำนาจอนุมัติ เอกสารประกอบการรับ - จ่ายเงินถูกต้อง



4.6 ด้านเงินลงทุน

ณ วันที่ 31 ธันวาคม 2567 สหกรณ์ออมทรัพย์สาธารณสุขสกลนคร จำกัด มีการลงทุน
จำนวนทั้งสิ้น 152,211,271.76 บาท ประกอบด้วย

รายการ	จำนวนเงิน	
	ปี 2567	ปี 2566
1. หุ้นชุมนุมสหกรณ์ออมทรัพย์	45,696,000.00	45,696,000.00
2. หุ้นบริษัทสหประกันชีวิต จำกัด	1,000,000.00	1,000,000.00
3. พันธบัตรรัฐบาล	100,515,271.76	100,849,938.01
4. หุ้นชุมนุมสหกรณ์ออมทรัพย์สาธารณสุขไทย	5,000,000.00	5,000,000.00
รวม	152,211,271.76	152,545,938.01

การลงทุนดังกล่าวเป็นไปตามพระราชบัญญัติสหกรณ์ พ.ศ.2542 มาตรา 62 และประกาศคณะกรรมการ
พัฒนาการสหกรณ์แห่งชาติ เรื่องข้อกำหนดการฝาก หรือการลงทุนอย่างอื่นของสหกรณ์ และกฎกระทรวง
การฝากเงินและการลงทุนของสหกรณ์ออมทรัพย์ และสหกรณ์เครดิตยูเนียน พ.ศ. 2567

4.7 ด้านเงินรับฝาก

4.7.1 ณ วันที่ 31 ธันวาคม 2567 สหกรณ์ออมทรัพย์สาธารณสุขสกลนคร จำกัด มีเงินรับฝากจากสมาชิก
และเงินรับฝากจากสหกรณ์อื่น ประกอบด้วย

รายการ	จำนวนเงิน		+เพิ่ม,-ลด	
	ปี 2567	ปี 2566	บาท	ร้อยละ
1.เงินรับฝากจากสมาชิก	2,526,841,443.76	2,262,056,365.93	264,785,077.83	11.71
2.เงินรับฝากจากสหกรณ์อื่น	706,614,843.31	757,192,659.38	-50,577,816.07	-6.68
รวม	3,233,456,287.07	3,019,249,025.31	214,207,261.76	7.09

- เงินรับฝากจากสมาชิก จำนวน 17 ประเภท รวม 2,526,841,443.76 บาท

เพิ่มขึ้นจากปี 2566 จำนวน 264,785,077.83 บาท คิดเป็นร้อยละ 11.71

- เงินรับฝากจากสหกรณ์อื่น จำนวน 16 แห่ง รวม 706,614,843.31 บาท ลดลงจากปี2566

จำนวน 50,577,816.07 บาท คิดเป็นร้อยละ 6.68

การรับฝากเงินและการถอนเงินของสมาชิกมีใบรับฝากเงิน ใบถอนเงิน มีลายมือชื่อผู้ฝากและผู้ถอนเงิน เป็นไปตาม
ข้อบังคับและระเบียบของสหกรณ์



4.8 ด้านทุน

ณ วันที่ 31 ธันวาคม 2567 สหกรณ์ออมทรัพย์สาธารณสุขสกลนคร จำกัด มีทุนประกอบด้วย

รายการ	ปี 2567 (บาท)	ปี 2566 (บาท)	+เพิ่มขึ้น, -ลดลง	
			(บาท)	ร้อยละ
1. ทุนเรือนหุ้น	3,007,890,960.00	2,918,991,830.00	88,899,130.00	3.05
2. ทุนสำรอง	334,638,029.95	306,180,316.18	28,457,713.77	9.29
3. ทุนสาธารณประโยชน์	70,171.12	138,671.12	-68,500.00	-49.40
4. ทุนรักษาระดับอัตราเงินปันผล	345,000.00	340,000.00	5,000.00	1.47
5. ทุนสวัสดิการเพื่อการช่วยเหลือเพื่อสมาชิกและครอบครัว	1,251,672.48	4,432,412.48	-3,180,740.00	-71.76
6. ทุนเพื่อเสริมสร้างความมั่นคงให้แก่สหกรณ์	158,078.08	423,265.95	-265,187.87	-62.65
7. ส่วนเกินทุนจากการตีราคาที่ดิน	2,000,350.00	3,220,655.00	-1,220,305.00	-37.89
8. ทุนเพื่อการศึกษาอบรมทางสหกรณ์	958,785.38	1,004,215.00	-45,429.62	-4.52
รวม	3,347,313,047.01	3,234,731,365.73	112,581,681.28	3.48

- ณ วันที่ 31 ธันวาคม 2567 สหกรณ์ออมทรัพย์สาธารณสุขสกลนคร จำกัด มีทุนต่างๆ รวมทั้งสิ้น 3,347,313,047.01 บาท เปรียบเทียบกับปี 2566 เพิ่มขึ้น 112,581,681.28 บาท เพิ่มขึ้นร้อยละ 3.48

- การใช้จ่ายเงินทุนสวัสดิการ เพื่อช่วยเหลือสมาชิกและครอบครัว เป็นไปตามวัตถุประสงค์ที่กำหนด



4.9 รายได้และค่าใช้จ่าย

รายการ	ปี 2567 (บาท)	ปี 2566 (บาท)	+เพิ่มขึ้น, -ลดลง	
			(บาท)	ร้อยละ
1. รายได้				
-รายได้ดอกเบี้ย	430,553,340.79	427,643,044.70	2,910,296.09	0.68
-รายได้อื่น	3,405,447.13	3,778,730.29	-373,283.16	-9.88
รวมรายได้	433,958,787.92	431,421,774.99	2,537,012.93	0.59
2. ค่าใช้จ่าย				
-ค่าใช้จ่ายดอกเบี้ย	143,379,964.94	141,216,799.14	2,163,165.80	1.53
-ค่าใช้จ่ายดำเนินงาน	17,488,055.29	15,098,215.93	2,389,839.36	15.83
-หนี้สงสัยจะสูญ - ลูกหนี้ระหว่างดำเนินคดี	-	274,445.75	- 274,445.75	-100.00
-หนี้สงสัยจะสูญ - ลูกหนี้ตามคำพิพากษา	2,102,024.15	758,987.40	1,343,036.75	176.95
-หนี้สงสัยจะสูญ - ดอกเบี้ยตามคำพิพากษา	107,682.00	70,006.00	37,676.00	53.82
-หนี้สงสัยจะสูญ - ดอกเบี้ยลูกหนี้ระหว่างดำเนินคดี	-	39,126.00	- 39,126.00	-100
-หนี้สงสัยจะสูญ - ดอกเบี้ยลูกหนี้ปรับโครงสร้างหนี้	334,999.00	-	334,999.00	100
-หนี้สงสัยจะสูญ - ด/บ ลูกหนี้ขาดสมาชิกภาพ 43(4)	238,138.00	-	233,138.00	100
-หนี้สงสัยจะสูญ - ลูกหนี้ขาดสมาชิกภาพ 43(4)	2,590,935.40	-	2,590,935.40	100
-หนี้สงสัยจะสูญ - ลูกหนี้ปรับโครงสร้างหนี้	379,687.00	-	379,687.00	100
รวมค่าใช้จ่าย	166,621,485.78	157,457,580.22	9,163,905.56	5.82
3. กำไรสุทธิ	267,337,302.14	273,964,194.77	-6,626,892.63	-2.42

ในปี 2567 สหกรณ์ออมทรัพย์สาธารณสุขสกลนคร จำกัด สามารถบริหารการเงินก่อให้เกิดผลกำไรสุทธิ จำนวน 267,337,302.14 บาท ต่ำกว่ารอบปี 2566 จำนวน 6,626,892.63 บาท คิดเป็นร้อยละ 2.42



4.10 ตรวจสอบการใช้จ่ายตามแผนงบประมาณรายจ่ายประจำปี 2567

หมวดรายจ่าย	ค่าใช้จ่าย ตามแผน	ยอดสะสม ตั้งแต่ต้นปี	ร้อยละ
1. ค่าใช้จ่ายดอกเบี้ย			
ดอกเบี้ยจ่ายเงินรับฝาก	100,000,000.00	99,509,596.76	
ดอกเบี้ยจ่ายเงินกู้ยืม	60,000,000.00	43,870,368.18	
รวมค่าใช้จ่ายดอกเบี้ย	160,000,000.00	143,379,964.94	89.61
2. ค่าใช้จ่ายในการดำเนินงาน			
2.1 ค่าใช้จ่ายเกี่ยวกับเจ้าหน้าที่			
เงินเดือน	6,641,700.00	5,503,050.00	
ค่าล่วงเวลา	100,000.00	49,732.77	
ค่าเบี้ยเลี้ยงพาหนะ	400,000.00	324,580.00	
บำเหน็จเจ้าหน้าที่	490,100.00	595,140.00	
ค่ารักษาพยาบาล	150,000.00	6,000.00	
ค่าเครื่องแบบเจ้าหน้าที่	102,000.00	84,442.00	
เงินช่วยเหลือการศึกษาบุตรเจ้าหน้าที่	50,000.00	12,504.00	
เงินสมทบกองทุนประกันสังคม	144,000.00	144,242.00	
รวมค่าใช้จ่ายเจ้าหน้าที่	8,077,800.00	6,719,690.77	83.19
2.2 ค่าใช้จ่ายเกี่ยวกับอาคารสถานที่และอุปกรณ์			
ค่าเสื่อมราคา	1,800,000.00	1,585,273.94	
ค่าทาสีอาคารหลังเก่าตัดจ่าย	25,291.62	25,291.64	
ค่าสิทธิการใช้ซอฟต์แวร์ตัดจ่าย	30,000.00	30,000.00	
ค่าตกแต่งอาคารตัดจ่าย	378,404.50	378,404.50	
ค่าซ่อมแซมและบำรุงรักษา	300,000.00	58,793.59	
ค่าบริการในการรักษาความปลอดภัย	216,000.00	216,000.00	
ค่าประกันอัคคีภัยสำนักงาน	30,000.00	23,097.02	
ค่าบริการและพัฒนาโปรแกรม/ค่าดูแลระบบเว็บไซต์	30,000.00	76,060.00	
ค่าดูแลรักษาข้อมูลและโปรแกรมคอมพิวเตอร์	24,000.00	24,000.00	
ค่าเบี้ยประกันรถยนต์	30,000.00	22,762.45	
รวมค่าใช้จ่ายเกี่ยวกับอาคารสถานที่และอุปกรณ์	2,863,696.12	2,439,683.14	85.19



หมวดรายจ่าย	ค่าใช้จ่าย ตามแผน	ยอดสะสม ตั้งแต่ต้นปี	ร้อยละ
2.3 ค่าใช้จ่ายดำเนินงานอื่น			
ค่าเบี้ยประชุมกรรมการ	600,000.00	610,400.00	
ค่าเบี้ยเลี้ยงพาหนะกรรมการ	700,000.00	625,015.00	
ค่ารับรอง	200,000.00	205,213.00	
ค่าเครื่องเขียนแบบพิมพ์	200,000.00	131,026.00	
ค่าของใช้สำนักงาน	300,000.00	225,683.23	
ค่าใช้จ่ายประชุมใหญ่	800,000.00	739,430.00	
ค่าตอบแทนที่ปรึกษาฯ	85,000.00	55,000.00	
ค่าตอบแทนผู้ตรวจสอบกิจการ	288,000.00	288,000.00	
ค่าตอบแทนหน่วยการเงิน	300,000.00	250,000.00	
ค่าธรรมเนียมสอบบัญชี	180,000.00	150,000.00	
ค่าน้ำประปา	40,000.00	34,622.65	
ค่าไฟฟ้า	350,000.00	260,549.25	
ค่าโทรศัพท์	70,000.00	63,731.15	
ค่าเบี้ยประกันเงินสด	-	9,159.00	
ค่าไปรษณีย์	50,000.00	44,729.00	
ค่าใช้จ่ายอื่น	700,000.00	401,791.10	
รวมค่าใช้จ่ายดำเนินงานอื่น	4,863,000.00	4,094,349.38	84.19
2.4 ค่าใช้จ่ายเกี่ยวกับการสรรหาประธานกรรมการ	5,000,000.00		
-ค่าตอบแทนกรรมการสรรหา		63,000.00	
-ค่าใช้จ่ายการเตรียมการ/อุปกรณ์เลือกตั้ง		56,317.00	
-ค่าเบี้ยเลี้ยง พาหนะ กรรมการสรรหา		163,115.00	
-ค่าตอบแทนกรรมการประจำหน่วยเลือกตั้ง		330,900.00	
-ค่าตอบแทนสมาชิกลงคะแนนสรรหา		3,621,000.00	
รวมค่าใช้จ่ายเกี่ยวกับการสรรหาประธานกรรมการ	5,000,000.00	4,234,332.00	84.69
รวมค่าใช้จ่ายดำเนินงาน	20,804,496.12	17,488,055.29	84.06
รวมค่าใช้จ่ายทั้งสิ้น	180,804,496.12	160,868,020.23	88.97

ณ วันที่ 31 ธันวาคม 2567 เมื่อเปรียบเทียบค่าใช้จ่ายตามแผนงบประมาณรายจ่ายประจำปี 2567 กับค่าใช้จ่ายที่เกิดขึ้นจริง ลดลง จำนวน 19,936,475.89 บาท ลดลงร้อยละ 11.03

ในระหว่างปี คณะกรรมการได้ทำหน้าที่พิจารณารายการค่าใช้จ่ายงบดำเนินการให้เป็นไปอย่างเหมาะสม และเพียงพอกับการดำเนินธุรกิจในปัจจุบัน



4.11 สรุปรายได้ ค่าใช้จ่าย และกำไรสุทธิ

4.11.1 จากมติที่ประชุมใหญ่สามัญประจำปี 2566 เมื่อวันที่ 28 มกราคม 2567 ได้เห็นชอบประมาณการ

รายรับ รายจ่าย ดังนี้	1. รายได้	458,781,900.00 บาท
	2. ค่าใช้จ่าย	180,804,496.12 บาท
	3. กำไรสุทธิ	277,977,403.88 บาท

ผลการดำเนินงาน ม.ค. - ธ.ค. 67

รายการ	เป้าหมาย	ผลงานที่เกิดขึ้นจริง	ร้อยละของผลงานที่เกิดขึ้นจริง เมื่อเทียบกับค่าเป้าหมาย
1. รายได้			
1.1 รายได้ดอกเบี้ย	457,756,900.00	430,553,340.79	94.06
1.2 รายได้อื่น	1,025,000.00	3,405,447.13	332.24
รวมรายได้	458,781,900.00	433,958,787.92	94.59
2. ค่าใช้จ่าย			
2.1 ค่าใช้จ่ายดอกเบี้ย	160,000,000.00	143,379,964.94	89.61
2.2 ค่าใช้จ่ายดำเนินงาน	20,804,496.12	17,488,055.29	84.06
รวมค่าใช้จ่าย	180,804,496.12	160,868,020.23	88.97
3. กำไรสุทธิ	277,977,403.88	267,337,302.14	96.17

ณ วันที่ 31 ธันวาคม 2567 สหกรณ์ออมทรัพย์สาธารณสุขสกลนคร จำกัด สามารถจัดการรายได้ดอกเบี้ยเมื่อเทียบกับค่าเป้าหมาย ที่ตั้งไว้ คิดเป็นร้อยละ 94.06 รายได้อื่น เมื่อเทียบกับค่าเป้าหมายที่ตั้งไว้ คิดเป็นร้อยละ 332.24 ในภาพรวมรายได้ที่เกิดขึ้นจริง เมื่อเทียบกับค่าเป้าหมายที่ตั้งไว้ คิดเป็นร้อยละ 94.59

- ค่าใช้จ่ายดอกเบี้ย เมื่อเทียบกับค่าเป้าหมายที่ตั้งไว้ คิดเป็นร้อยละ 89.61 ค่าใช้จ่ายดำเนินงานเมื่อเทียบกับค่าเป้าหมาย คิดเป็นร้อยละ 84.06 ในภาพรวมค่าใช้จ่ายที่เกิดขึ้นจริง เมื่อเทียบกับค่าเป้าหมาย คิดเป็นร้อยละ 88.97

- กำไรสุทธิ เมื่อเทียบกับค่าเป้าหมายที่ตั้งไว้ คิดเป็นร้อยละ 96.17

4.12 ด้านอื่นๆ

ในปี 2567 สหกรณ์ออมทรัพย์สาธารณสุขสกลนคร จำกัด ได้มุ่งเน้นเรื่องคุณภาพชีวิตของสมาชิก จึงได้จัดทำโครงการโดยใช้หลักสูตร "อาชีพเสริมรายได้" โดยแบ่งเป็น 2 หลักสูตร

- หลักสูตร การส่งเสริมเพิ่มมูลค่าเกษตรกรรมใหม่ จัดอบรมในวันที่ 4 สิงหาคม 2567 มีผู้เข้าร่วมอบรมจำนวน 54 คน ใช้งบประมาณจำนวน 50,680 บาท

- หลักสูตรขนมไทยและแซนวิช จัดอบรมวันที่ 31 สิงหาคม 2567 มีผู้เข้าร่วมอบรมจำนวน 50 คน ใช้งบประมาณจำนวน 87,528 บาท

**ข้อเสนอแนะ**

1. ขอให้มีการติดตามประเมินผลสมาชิกที่เข้ารับการอบรมหลักสูตรดังกล่าว
2. ขอให้เพิ่มจำนวนผู้เข้ารับการอบรม
3. หลักสูตรที่ใช้ในการอบรมควรมีหลายประเภท

ลงชื่อ

(นางสาวคำหยาด ใจสู้ศึก)

ประธานผู้ตรวจสอบกิจการ

ลงชื่อ

(นางสาวสุทัชชา วิทยาณิชกร)

รองประธานผู้ตรวจสอบกิจการ

ลงชื่อ

(นางสุภาดา ตามัย)

ผู้ตรวจสอบกิจการ

ลงชื่อ

(นางดวงรัตน์ ดาบพลอ่อน)

เลขานุการผู้ตรวจสอบกิจการ

มติที่ประชุมใหญ่



3.3 รายงานตามกฎกระทรวง

3.3.1 รายงานค่าตอบแทนกรรมการ ที่ปรึกษา และผู้จัดการ ปี 2567

รายละเอียดค่าตอบแทนของคณะกรรมการ ที่ปรึกษา และผู้จัดการ ประจำปี 2567 (วันที่ 1 มกราคม 2567 - 31 ธันวาคม 2567)

กฎกระทรวงการดำเนินงานและภารกิจกับดูแลสหกรณ์ออมทรัพย์และสหกรณ์เครดิตยูเนียน พ.ศ. 2564 ข้อ 14 (1) และ (4) ให้แจ้งผลประโยชน์และค่าตอบแทนที่กรรมการ ผู้จัดการ ผู้มีอำนาจในการจัดการ และที่ปรึกษาของสหกรณ์ ได้รับจากสหกรณ์นั้นในรอบบัญชีที่ผ่านมา และให้แสดงรายละเอียดค่าตอบแทนดังกล่าวเป็นรายบุคคล โดยแจ้งให้ประชุมใหญ่ทราบ

ลำดับที่	ชื่อ - สกุล	ตำแหน่ง	ค่าเบี้ยประชุม	ค่าพาหนะ/เบี้ยเลี้ยง	โบนัส	ค่าตอบแทน	เงินเดือน	รวม
1	นายแสวง ทิมพร้อมแดง	ประธานกรรมการ	28,800.00	61,200.00	307,921.13	0.00	0.00	397,921.13
2	นายสมพงษ์ พันธุ์คุ้มแก้ว	รองประธานกรรมการ	28,800.00	32,940.00	0.00	0.00	0.00	61,740.00
3	นางเกษร สังข์เกษ	รองประธานกรรมการ	21,600.00	20,200.00	295,399.46	0.00	0.00	337,199.46
4	นางสุรางค์ วนะภูติ	กรรมการ/ทรัพย์สิน	28,000.00	26,160.00	308,992.37	0.00	0.00	363,152.37
5	นายวิทยา นาคา	กรรมการ/เลขานุการ	28,000.00	45,750.00	300,166.30	0.00	0.00	373,916.30
6	นายพูนสมบัติ ดิงมทอินทร์	กรรมการ	43,800.00	30,600.00	0.00	0.00	0.00	74,400.00
7	นายมานิตย ไขยพะยวน	กรรมการ	40,000.00	27,100.00	285,922.95	0.00	0.00	353,022.95
8	นายวิรัตน์ จำปาวาน	กรรมการ	44,800.00	32,100.00	264,044.94	0.00	0.00	340,944.94
9	นายเทอดศักดิ์ จุลนีย์	กรรมการ	24,800.00	18,100.00	240,294.33	0.00	0.00	283,194.33
10	นางเพ็ชรมะณี พลราชม	กรรมการ	36,000.00	40,550.00	223,441.98	0.00	0.00	299,991.98
11	นางนรินทร์ เทียนรังษี	กรรมการ	25,600.00	26,180.00	237,085.05	0.00	0.00	288,865.05
12	นายพรศักดิ์ ฤไกรศรี	กรรมการ	25,600.00	27,260.00	222,143.92	0.00	0.00	275,003.92
13	นางใบอ่อน ปาปะเพ	กรรมการ	28,800.00	24,520.00	224,431.29	0.00	0.00	277,751.29
14	นางกุสุมา มณีนพ	กรรมการ	32,000.00	25,620.00	223,899.77	0.00	0.00	281,519.77
15	นางจรรยา ชมชายผล	กรรมการ	24,800.00	17,600.00	0.00	0.00	0.00	42,400.00
16	นายแพทย์สุรพงษ์ ผดุงเวียง	ที่ปรึกษากิตติมศักดิ์	0.00	0.00	0.00	20,000.00	0.00	20,000.00
17	นายแพทย์สมโภช ธีระกุลภักดิ์	ที่ปรึกษากิตติมศักดิ์	0.00	0.00	0.00	20,000.00	0.00	20,000.00
18	นายเฉลิมวิลา สัตโธ	ที่ปรึกษา	0.00	0.00	0.00	15,000.00	0.00	15,000.00
19	นายชวน โทธิง	รักษาการตำแหน่งผู้จัดการ	0.00	11,600.00	43,058.75	0.00	500,640.00	555,298.75
		รวม	461,400.00	467,480.00	3,176,802.24	55,000.00	500,640.00	4,661,322.24

มติที่ประชุมใหญ่



3.3.2 รายงานการถูกร้องเรียนหรือถูกฟ้องร้อง ในปี 2567

1) รายงานการถูกร้องเรียน

รายงานผลการสอบสวนข้อร้องเรียน

ความเป็นมา

เมื่อวันที่ 18 มีนาคม 2567 ได้รับหนังสือจากสำนักงานสหกรณ์จังหวัดสกลนครแจ้งเข้าตรวจสอบข้อเท็จจริง กรณีสมาชิกสหกรณ์ฯ ยื่นหนังสือต่อสำนักงานสหกรณ์จังหวัดสกลนคร และกรมส่งเสริมสหกรณ์ให้ตรวจสอบในประเด็นดังนี้

ข้อร้องเรียน

- 1) ประเด็นการจัดสรรกำไรสุทธิประจำปี 2566 เป็นเงินเฉลี่ยคืนและการกำหนดอัตราดอกเบี้ยเงินกู้ไม่เป็นไปตามนโยบายรัฐบาลในอัตราร้อยละ 4.75
- 2) ประเด็นการแต่งตั้งรักษาการผู้จัดการสหกรณ์คนปัจจุบัน
- 3) ประเด็นการแต่งตั้งผู้เชี่ยวชาญด้านการจัดการสหกรณ์และผู้เชี่ยวชาญด้านการเงินและบัญชี
- 4) ประเด็นการยื่นคำขอกู้เงินของสมาชิก

ขั้นตอนดำเนินงาน

เมื่อวันที่ 19 มีนาคม 2567 สำนักงานสหกรณ์จังหวัดสกลนคร โดยกลุ่มงานตรวจการณสหกรณ์เข้าตรวจสอบข้อเท็จจริง สหกรณ์ฯ อำนวยความสะดวกให้ข้อมูล จัดเตรียมเอกสารและคัดถ่ายสำเนาเอกสารที่เกี่ยวข้อง

สรุปผลการสอบสวนข้อร้องเรียน

1) สำนักงานสหกรณ์จังหวัดสกลนครได้แจ้งผลการสอบสวนในประเด็นการจัดสรรกำไรสุทธิประจำปี 2566 เป็นเงินเฉลี่ยคืนและการกำหนดอัตราดอกเบี้ยเงินกู้ไม่เป็นไปตามนโยบายรัฐบาลในอัตราร้อยละ 4.75 พบว่า สหกรณ์ดำเนินกิจการด้วยความเหมาะสมเกี่ยวกับการกำหนดอัตราดอกเบี้ยเงินกู้และการกำหนดอัตราเงินเฉลี่ยคืนแล้ว จึงไม่เป็นการดำเนินการที่ขัดต่อข้อบังคับและกฎหมายสหกรณ์ ผู้ร้องไม่พอใจผลการพิจารณาจึงยื่นหนังสือร้องเรียนไปยังกรมส่งเสริมสหกรณ์ ผลการพิจารณาของกรมส่งเสริมสหกรณ์ เห็นพ้องด้วยกับการพิจารณาของสำนักงานสหกรณ์จังหวัดสกลนคร และมีคำสั่งให้ยุติเรื่องร้องเรียนกรณีนี้แล้ว

2) ประเด็นการแต่งตั้งรักษาการผู้จัดการคนสหกรณ์ปัจจุบัน

ผลการสอบสวนของสำนักงานสหกรณ์จังหวัดสกลนครและกรมส่งเสริมสหกรณ์เห็นว่า เป็นการดำเนินการโดยชอบแล้วและมีคำสั่งให้ยุติเรื่องร้องเรียนกรณีนี้แล้ว

3) ประเด็นการแต่งตั้งผู้เชี่ยวชาญด้านการจัดการสหกรณ์และผู้เชี่ยวชาญด้านการเงิน การบัญชี

สหกรณ์ฯ ได้ชี้แจงข้อเท็จจริงและการดำเนินการเกี่ยวกับการจัดจ้างผู้เชี่ยวชาญทั้งสองตำแหน่งต่อสำนักงานสหกรณ์จังหวัดสกลนครแล้วว่า การจัดจ้างผู้เชี่ยวชาญดังกล่าว เพื่อให้การดำเนินกิจการของสหกรณ์เกิดผลสำเร็จตามแผนการดำเนินงานสหกรณ์ มีลักษณะเหมือนการเป็นที่ปรึกษาของสหกรณ์ซึ่งต้องอาศัยความเชี่ยวชาญเฉพาะด้าน ไม่มีการจ่ายค่าจ้างหรือค่าตอบแทนเป็นรายเดือน ให้มีสิทธิเพียงได้รับเงินค่าเบี้ยประชุม เมื่อคณะกรรมการดำเนินการสหกรณ์เชิญเข้าร่วมประชุมเท่านั้น ไม่ได้มาปฏิบัติหน้าที่ประจำในสหกรณ์ สำนักงานสหกรณ์จังหวัดสกลนครพิจารณาแล้วเห็นว่าไม่ขัดต่อกฎหมายสหกรณ์ ข้อบังคับและระเบียบสหกรณ์ แต่ผู้ร้องไม่พอใจผลการพิจารณาจึงยื่นหนังสือไปยังกรมส่งเสริมสหกรณ์ จังหวัดสกลนคร ขณะนี้อยู่ระหว่างการพิจารณาของกรมส่งเสริมสหกรณ์



4). ประเด็นการยื่นคำขอกู้เงินของสมาชิก

สำนักงานสหกรณ์จังหวัดสกลนครสอบสวนแล้ว พบว่า ไม่ขัดต่อข้อบังคับและระเบียบของสหกรณ์ ผู้ร้องไม่พอใจผลการพิจารณา จึงยื่นหนังสือต่อกรมส่งเสริมสหกรณ์ ผลการพิจารณาปรากฏว่าเป็นการดำเนินการโดยชอบแล้วและมีคำสั่งให้ยุติเรื่องร้องเรียนกรณีนี้แล้ว

2) รายงานการถูกฟ้องร้อง

รายงานผลการถูกฟ้องร้อง

ความเป็นมา

เมื่อวันที่ 14 พฤศจิกายน 2566 สหกรณ์ออมทรัพย์สาธารณสุขสกลนคร จำกัด ได้รับหนังสือจากสำนักงานสหกรณ์จังหวัดสกลนคร เลขหนังสือที่ สน 0010/2842 ลงวันที่ 13 พฤศจิกายน 2566 เรื่อง แจ้งเข้าตรวจสอบข้อเท็จจริง กรณีได้รับหนังสือจากสมาชิกสหกรณ์ออมทรัพย์สาธารณสุขสกลนคร จำกัด ร้องเรียนขอให้ตรวจสอบข้อเท็จจริง ในประเด็น ดังนี้

เมื่อวันที่ 8 มกราคม 2567 สำนักงานสหกรณ์จังหวัดสกลนคร ได้แจ้งผลการพิจารณาว่า เรื่องร้องเรียนของสมาชิกสหกรณ์ดังกล่าวข้างต้นพิจารณาได้ข้อยุติของเรื่องแล้ว จากการตรวจสอบพบว่า เงินฝากของสมาชิกที่ร้องเรียนไม่ได้สูญหายแต่อย่างใด และไม่พบการทุจริตของคณะกรรมการดำเนินการสหกรณ์และเจ้าหน้าที่สหกรณ์เกี่ยวกับบัญชีเงินฝากของสมาชิกในสหกรณ์ คณะกรรมการดำเนินการสหกรณ์ออมทรัพย์สาธารณสุขสกลนคร จำกัด ปฏิบัติโดยชอบแล้ว

ข้อร้องเรียน

เมื่อวันที่ 12 พฤศจิกายน 2567 เวลา 16.00 น. สหกรณ์ฯ ได้รับหมายศาล คดีหมายเลขดำที่ ผบ168/2567 ศาลจังหวัดสกลนคร ลงวันที่ 8 พฤศจิกายน 2567 ความแพ่ง ระหว่าง สมาชิกสมทบ โจทก์ กับ สหกรณ์ออมทรัพย์สาธารณสุขสกลนคร จำกัด จำเลยที่ 1 กับพวก รวม 6 คน ฐานผิดสัญญา ละเมิด เรียกค่าเสียหาย จำนวน 2,931,900 บาท

ขั้นตอนการดำเนินงาน

คณะกรรมการดำเนินการสหกรณ์ออมทรัพย์สาธารณสุขสกลนคร จำกัด ชุดที่ 43 มีมติแต่งตั้งทนายความเพื่อต่อสู้คดี คราวประชุมครั้งที่ 12/2567 วันที่ 11 ธันวาคม 2567 ได้ตรวจสอบข้อเท็จจริงแล้ว พบว่าผู้ฟ้องเป็นสมาชิกสมทบรายเดิมที่เคยส่งเรื่องร้องเรียนสหกรณ์จังหวัดสกลนคร เมื่อวันที่ 14 พฤศจิกายน 2566 และข้อร้องเรียนเป็นเรื่องเดิมที่สหกรณ์จังหวัดสกลนครได้แจ้งผลการตรวจสอบ เมื่อวันที่ 8 มกราคม 2567 ให้ผู้ร้องแล้วว่าไม่มีมูลความจริง คณะกรรมการดำเนินการและเจ้าหน้าที่สหกรณ์ได้ปฏิบัติโดยชอบแล้วและยุติเรื่อง

สหกรณ์ออมทรัพย์สาธารณสุขสกลนคร จำกัด จึงได้แต่งตั้งทนายต่อสู้คดี โดยขึ้นศาลนัดแรก วันที่ 13 มกราคม 2568

สรุปผลการถูกฟ้องร้อง

ศาลนัดไต่สวนมูลฟ้องนัดแรก ในวันที่ 13 มกราคม 2568 โดยสหกรณ์ได้ปฏิเสธทุกข้อกล่าวหา ศาลจึงนัดสืบพยานทั้งสองฝ่ายต่อไป

มติที่ประชุมใหญ่

3.3.3 นโยบายการบริหารความเสี่ยงของสหกรณ์

นโยบายการบริหารความเสี่ยงของสหกรณ์

สหกรณ์ออมทรัพย์สาธารณสุขสกลนคร จำกัด ตระหนักถึงความสำคัญในการเตรียมการ หรือป้องกันต่อความเสี่ยงที่ทำให้งานไม่ประสบความสำเร็จตามเป้าหมายและวัตถุประสงค์ของสหกรณ์ จึงมุ่งมั่นดำเนินการ บริหารความเสี่ยงโดยจะครอบคลุมความเสี่ยงทางด้านกลยุทธ์ ด้านปฏิบัติการ ด้านเครดิต ด้านการตลาด ด้านสภาพคล่อง ด้านลงทุน และด้านสินเชื่อ โดยให้ทุกคนในสหกรณ์มีส่วนร่วมในการบริหารความเสี่ยง อันจะก่อให้เกิดการกำกับดูแลองค์กรที่ดี ซึ่งจะช่วยให้องค์กรบรรลุวัตถุประสงค์ตามที่กำหนดไว้จึงกำหนดนโยบายการบริหารความเสี่ยงให้ถือปฏิบัติ ดังนี้

หลักการและความจำเป็นของการบริหารความเสี่ยง

1. สหกรณ์ออมทรัพย์สาธารณสุขสกลนคร จำกัด ต้องปฏิบัติตามกฎกระทรวงว่าด้วยการกำกับดูแลสหกรณ์ออมทรัพย์และสหกรณ์เครดิตยูเนี่ยน พ.ศ. 2564 ข้อ 5 (3)
2. เพื่อให้การดำเนินการการบริหารความเสี่ยงของ สหกรณ์ออมทรัพย์สาธารณสุขสกลนคร จำกัด เป็นไปอย่างมีประสิทธิภาพและประสิทธิผล สามารถลดความเสี่ยงและสร้างมูลค่าเพิ่มให้แก่สหกรณ์ คณะกรรมการดำเนินการ จึงได้มีการแต่งตั้งคณะกรรมการบริหารความเสี่ยง ประจำปี 2567 โดยมีหน้าที่ดำเนินการตามนโยบายการควบคุมภายใน และการบริหารความเสี่ยง ที่คณะกรรมการดำเนินการ กำหนด การประเมินผลความเสี่ยงแนวทางป้องกัน และตรวจสอบความเสี่ยงอย่างมีระบบ เพื่อลดโอกาสที่องค์กรจะเกิดความเสียหาย ให้อยู่ในระดับที่ยอมรับได้ โดยมุ่งเน้นให้เกิดวัฒนธรรมการบริหารความเสี่ยงขึ้นในองค์กร อนุมัติแผนการบริหารความเสี่ยงก่อนนำเสนอคณะกรรมการดำเนินการให้ความเห็นชอบ ติดตามผลการดำเนินการบริหารความเสี่ยง และรายงานต่อคณะกรรมการดำเนินการทุกเดือน
3. สหกรณ์ออมทรัพย์สาธารณสุขสกลนคร จำกัด ต้องปฏิบัติตามเกณฑ์การประเมินกรอบวัดของการควบคุมภายใน ซึ่งได้กำหนดให้การบริหารความเสี่ยงเป็นส่วนหนึ่งของเกณฑ์วัดผลดังกล่าวโดยกระบวนการบริหารความเสี่ยงของสหกรณ์ มี 7 ขั้นตอนตามภาพ ดังนี้



กระบวนการจัดทำแผนการบริหารความเสี่ยง

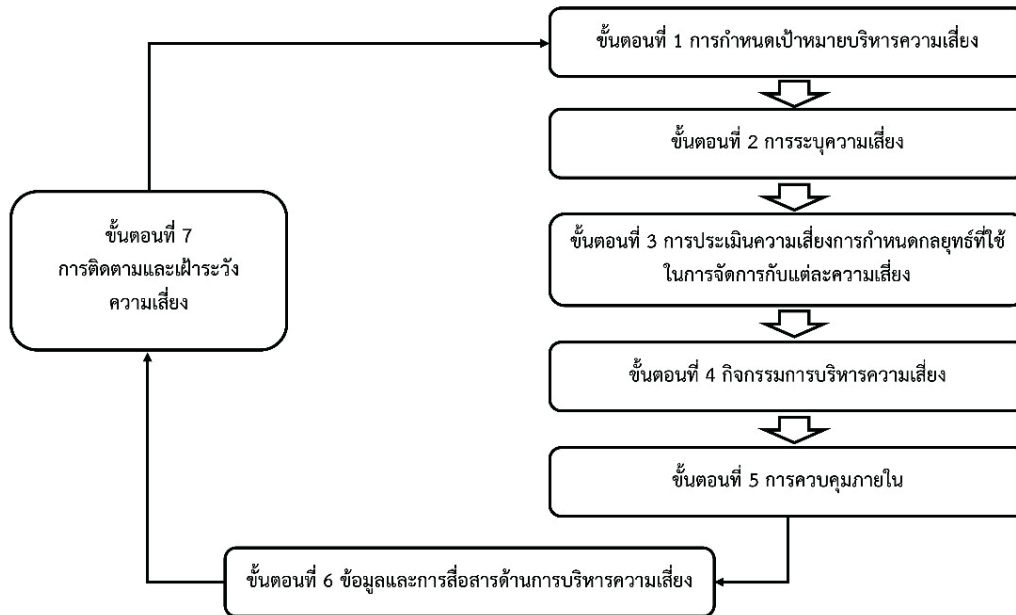

ความเสี่ยงมีความสำคัญต่อสหกรณ์ โดยเฉพาะในการดำเนินงานสหกรณ์ออมทรัพย์ เป็นองค์กรที่มีความเสี่ยงสูง การบริหารความเสี่ยงสามารถจำกัดหรือลดความเสี่ยงได้ ความเสี่ยงอาจทำให้สหกรณ์เสียหาย ทั้งด้านการเงินและความน่าเชื่อถือ การบริหารความเสี่ยงเป็นตัวชี้ขาดความสำเร็จหรือความล้มเหลวของการดำเนินงานสหกรณ์

วัตถุประสงค์ของการบริหารความเสี่ยง

1. เพื่อเพิ่มขีดสมรรถนะของสหกรณ์ ให้สามารถปฏิบัติงานได้บรรลุผลสำเร็จตามวัตถุประสงค์และเป้าหมาย พัฒนาศักยภาพของบุคลากรให้มีความรู้ ความเข้าใจ และตระหนักถึงความสำคัญของการบริหารความเสี่ยงและควบคุมภายใน และเข้าใจถึงความเสี่ยงด้านต่าง ๆ ที่เกิดขึ้นกับสหกรณ์และหาวิธี จัดการที่เหมาะสมในการลดความเสี่ยงให้อยู่ในระดับที่สหกรณ์ยอมรับได้
2. เพื่อให้สหกรณ์ออมทรัพย์สาธารณสุขสกลนคร จำกัด พัฒนาระบบบริหารความเสี่ยงให้เป็นกระบวนการสำคัญประการหนึ่ง ที่จะสนับสนุนให้ผลการดำเนินงานของ สหกรณ์ออมทรัพย์สาธารณสุขสกลนคร จำกัด เป็นไปตามวัตถุประสงค์และเป้าหมายที่กำหนดได้
3. เพื่อสร้างกรอบและแนวทางในการดำเนินงานให้แก่บุคลากรในสหกรณ์ เพื่อให้สามารถบริหารจัดการความไม่แน่นอนที่จะเกิดขึ้นกับสหกรณ์ ได้อย่างเป็นระบบและมีประสิทธิภาพ
4. เพื่อให้สหกรณ์ออมทรัพย์สาธารณสุขสกลนคร จำกัด มีระบบในการติดตามตรวจสอบผลการดำเนินการบริหารความเสี่ยง และเฝ้าระวังความเสี่ยงใหม่ๆ ที่อาจเกิดขึ้นได้ตลอดเวลา
5. เพื่อให้สหกรณ์ออมทรัพย์สาธารณสุขสกลนคร จำกัด มีระบบปกป้องผลประโยชน์ของผู้มีส่วนได้ส่วนเสีย และเพิ่มมูลค่าให้ผู้มีส่วนได้ส่วนเสียกับสหกรณ์



คำสั่งสภรณออมทรัพย์สาธารณสุขสกลนคร จำกัด ที่ 12/2567
เรื่อง แต่งตั้งคณะอนุกรรมการบริหารความเสี่ยง



คำสั่งสภรณออมทรัพย์สาธารณสุขสกลนคร จำกัด
ที่ 12 / 2566
เรื่อง แต่งตั้งคณะอนุกรรมการบริหารความเสี่ยง

อาศัยอำนาจตามความในข้อบังคับของสภรณออมทรัพย์สาธารณสุขสกลนคร จำกัด ข้อ 89 และ ข้อ 90 มติที่ประชุมคณะกรรมการดำเนินการชุดที่ 43 ครั้งที่ 1 วันที่ 31 มกราคม 2567 มีมติอนุมัติให้ สภรณออมทรัพย์สาธารณสุขสกลนคร จำกัด แต่งตั้งคณะอนุกรรมการบริหารความเสี่ยง เพื่อสร้างความเชื่อมั่น ทั้งภายในและภายนอกองค์กร ตลอดจนให้ความเห็นชอบนโยบายการบริหารความเสี่ยงในการดำเนินกิจการ ของสภรณ

1. ให้ผู้มีรายชื่อต่อไปนี้ เป็นคณะอนุกรรมการบริหารความเสี่ยง

- | | |
|--------------------------|----------------------|
| 1.1. นางเกษร สังข์ฤกษ์ | ประธานอนุกรรมการ |
| 1.2. นายมานิตย์ ไชยพะยวน | อนุกรรมการ |
| 1.3. นายวิรัตน์ จำปาวิน | อนุกรรมการ |
| 1.4. นางเพ็ชรมะณี พลราชม | อนุกรรมการ |
| 1.5. นางกุสุมา มณีนพ | อนุกรรมการ/เลขานุการ |

2. คณะอนุกรรมการบริหารความเสี่ยง มีอำนาจหน้าที่ ดังนี้

- 2.1 ศึกษา วิเคราะห์ และกำหนดนโยบายการบริหารความเสี่ยงเพื่อเสนอต่อ คณะกรรมการดำเนินการพิจารณา โดยครอบคลุมถึง ความเสี่ยงประเภทต่าง ๆ เช่น ความเสี่ยงด้านสินเชื่อ การลงทุน สภาพคล่อง ปฏิบัติการด้านอื่น ๆ ให้สอดคล้องกับกลยุทธ์เสนอคณะกรรมการดำเนินการอนุมัติ
- 2.2 มีอำนาจตัดสินใจในการดำเนินการใด ๆ ที่เกี่ยวข้อง ภาใต้ขอบเขตความรับผิดชอบ ที่คณะกรรมการดำเนินการกำหนด
- 2.3 ประเมิน ติดตาม กำกับดูแล และทบทวนความเพียงพอของนโยบายเกี่ยวกับการบริหารความเสี่ยงเพื่อให้กระบวนการบริหารความเสี่ยงมีประสิทธิภาพและประสิทธิผล
- 2.4 รายงานแผนดำเนินงานที่ควรปรับปรุงแก้ไข ตลอดจนปัจจัยและปัญหา ที่มีนัยสำคัญให้แก่ คณะกรรมการดำเนินการ เพื่อให้สอดคล้องกับการดำเนินกิจการของสภรณ
- 2.5 กำกับดูแลเรื่องธรรมาภิบาลเกี่ยวกับการบริหารความเสี่ยง
- 2.6 รายงานผลการปฏิบัติงานให้คณะกรรมการดำเนินการและต่อที่ประชุมใหญ่ทราบ โดย แสดงรายละเอียดในรายงานประจำปี
- 2.7 ปฏิบัติหน้าที่อื่นตามที่คณะกรรมการดำเนินการมอบหมาย

สั่ง ณ วันที่ 31 เดือน มกราคม พ.ศ. 2567

(นายแสวง พิมพ์สมแดง)
ประธานกรรมการ
สภรณออมทรัพย์สาธารณสุขสกลนคร จำกัด

มติที่ประชุมใหญ่



ระเบียบวาระที่ 4

ระเบียบวาระที่ 4 เรื่องเสนอเพื่อพิจารณา

4.1 พิจารณานุมัติ งบประมาณการเงิน งบกำไรขาดทุน งบกระแสเงินสด ประจำปี 2567



สหกรณ์ออมทรัพย์สาธารณสุขสกลนคร จำกัด

1901 ถนนสุขสวัสดิ์ ตำบลธาตุเชิงชุม อำเภอเมือง จังหวัดสกลนคร 47000

โทรศัพท์ (042) 099605 โทรสาร (042) 714807 ต่อ 15

E-mail : phsncoop@gmail.com เว็บไซต์ www.phsncoop.com

หนังสือรับรองของสหกรณ์

วันที่ 12 มกราคม 2568

เรียน นายสุรชา ศุภารักษ์สีบวงศ์

หนังสือรับรองฉบับนี้ให้ไว้เพื่อประโยชน์ของท่านในการตรวจสอบงบการเงินของสหกรณ์ออมทรัพย์สาธารณสุขสกลนคร จำกัด สำหรับปีสิ้นสุดวันที่ 31 ธันวาคม 2567 เพื่อแสดงความเห็นว่างบการเงินดังกล่าวแสดงฐานะการเงิน ณ วันที่ 31 ธันวาคม 2567 ผลการดำเนินงานและกระแสเงินสด สำหรับปีสิ้นสุดวันเดียวกันของสหกรณ์ออมทรัพย์สาธารณสุขสกลนคร จำกัด โดยถูกต้องตามที่ควรในสาระสำคัญตามระเบียบที่นายทะเบียนสหกรณ์กำหนดหรือไม่

ข้าพเจ้าเป็นผู้รับผิดชอบในการจัดให้มีการจัดการที่มีประสิทธิภาพ เพื่อให้การดำเนินงานของสหกรณ์เป็นไปตามกฎหมายสหกรณ์ ระเบียบ ข้อบังคับที่เกี่ยวข้อง

ข้าพเจ้าขอรับรองรายละเอียดเกี่ยวกับงบการเงินที่ท่านตรวจสอบตามที่ข้าพเจ้าทราบและคิดว่าควรจะเป็นดังต่อไปนี้

1. งบการเงิน

1.1 ตามข้อตกลงในการรับงานตรวจสอบวันที่ 13 กุมภาพันธ์ 2567 ข้าพเจ้าเป็นผู้รับผิดชอบในการจัดทำงบการเงิน โดยถูกต้องตามที่ควรในสาระสำคัญตามระเบียบที่นายทะเบียนสหกรณ์กำหนด

1.2 งบการเงินไม่มีการแสดงข้อมูลที่ขัดต่อข้อเท็จจริงอันเป็นสาระสำคัญ ซึ่งรวมถึงการละเว้นการแสดงรายการและข้อมูลต่างๆ

1.3 ข้อสมมติที่สำคัญที่สหกรณ์ใช้ในการประมาณการทางบัญชีมีความสมเหตุสมผล

1.4 รายการหรือข้อมูลดังต่อไปนี้มีการบันทึกหรือเปิดเผยไว้อย่างเพียงพอและเหมาะสมในงบการเงิน เช่น รายการธุรกิจที่มีกับบุคคลอื่น ข้อตกลงกับสถาบันการเงินเกี่ยวกับภาระผูกพันเงินฝาก หรือข้อจำกัดการใช้เงินกู้ สินทรัพย์ที่ใช้เป็นหลักประกัน

1.5 เหตุการณ์ภายหลังวันที่ในงบการเงินที่นายทะเบียนสหกรณ์กำหนดให้ปรับปรุงหรือเปิดเผย ได้ปรับปรุงหรือเปิดเผยแล้ว

1.6 ผลของการไม่แก้ไขข้อมูลที่ขัดต่อข้อเท็จจริงไม่มีสาระสำคัญ ข้อสังเกต ทั้งต่อเฉพาะรายการหรือโดยรวมต่องบการเงิน รายการของข้อมูลที่ขัดต่อข้อเท็จจริงที่ไม่แก้ไข ได้จัดทำเป็นเอกสารแนบของหนังสือรับรองนี้

1.7 ไม่มีรายการผิดปกติที่เกี่ยวข้องกับการกระทำของคณะกรรมการดำเนินการหรือเจ้าหน้าที่ของสหกรณ์ ผู้ซึ่งมีหน้าที่สำคัญเกี่ยวกับระบบบัญชี และระบบการควบคุมภายใน หรือรายการผิดปกติที่มีผลกระทบอย่างเป็นสาระสำคัญต่องบการเงิน

1.8 สหกรณ์มีกรรมสิทธิ์ในสินทรัพย์ทั้งหมดอย่างถูกต้องตามกฎหมาย และไม่มีภาระผูกพันหรือข้อผูกมัดใดๆ ในสินทรัพย์ของสหกรณ์ เว้นแต่ที่ได้เปิดเผยไว้ในหมายเหตุประกอบงบการเงิน



1.9 สหกรณ์ได้บันทึกหรือเปิดเผยรายการหนี้สินทั้งหมดของสหกรณ์ ทั้งที่เกิดขึ้นแล้วและอาจเกิดขึ้นในภายหน้าไว้อย่างเหมาะสม รวมทั้งได้มีการเปิดเผยไว้ในหมายเหตุประกอบงบการเงินเกี่ยวกับหลักประกันทั้งหมดที่สหกรณ์ให้แก่บุคคลที่สาม นอกจากนี้สหกรณ์ไม่มีคดีฟ้องร้องอื่นและไม่มีคดีที่คาดว่าจะเกิดขึ้น

1.10 นอกจากเรื่องที่อยู่อธิบายไว้ในหมายเหตุประกอบงบการเงินแล้ว ไม่มีเหตุการณ์ใดที่เกิดขึ้น หรือไม่ปรากฏข้อเท็จจริงใดที่มีผลกระทบต่องบการเงินอย่างมีสาระสำคัญ ซึ่งต้องนำมาปรับปรุงงบการเงิน หรือเปิดเผยในหมายเหตุประกอบงบการเงินอีก

2. การให้ข้อมูล

ข้าพเจ้าได้จัดเอกสารหลักฐานและข้อมูลดังต่อไปนี้ ให้ท่านตรวจสอบครบถ้วนแล้ว คือ

2.1 บันทึกรายการทุกรายการในบัญชี เอกสารหลักฐานประกอบรายการบัญชี และข้อมูลอื่นที่เกี่ยวข้องทั้งหมด

2.2 รายงานการประชุมคณะกรรมการดำเนินการและรายงานการประชุมใหญ่

2.3 ข้อมูลอื่นที่ท่านขอจากข้าพเจ้าเพื่อวัตถุประสงค์ของการตรวจสอบ

2.4 เข้าถึงบุคคลในสหกรณ์ที่ท่านระบุว่าจำเป็นในการได้มาซึ่งหลักฐานการสอบบัญชีอย่างไม่จำกัด

2.5 สหกรณ์ได้ปฏิบัติตามเงื่อนไขของสัญญาทั้งหมด ซึ่งหากไม่ปฏิบัติตามอาจมีผลกระทบอย่างมีสาระสำคัญต่องบการเงิน นอกจากนี้สหกรณ์ได้ปฏิบัติตามระเบียบและข้อกำหนดของหน่วยงานราชการหรือหน่วยงานที่กำกับดูแล ซึ่งหากไม่ปฏิบัติตามอาจมีผลกระทบอย่างมีสาระสำคัญต่องบการเงิน

2.6 สหกรณ์ได้เปิดเผยข้อมูลทั้งหมดที่เป็นผลจากการประเมินความเสี่ยงเรื่องการทุจริตที่มีผลต่อการแสดงงบการเงินที่ขัดต่อข้อเท็จจริงอันเป็นสาระสำคัญ

2.7 สหกรณ์ได้เปิดเผยข้อมูลทุกอย่าง ซึ่งเกี่ยวข้องกับ การทุจริตหรือสงสัยว่าจะทุจริตที่ สหกรณ์ทราบและที่มีผลกระทบต่อสหกรณ์ โดยเกี่ยวข้องกับคณะกรรมการดำเนินการสหกรณ์ เจ้าหน้าที่ สหกรณ์ที่มีบทบาทสำคัญเกี่ยวกับการควบคุมภายใน หรือบุคคลอื่น ซึ่งการทุจริตมีผลกระทบอย่างมี สาระสำคัญต่องบการเงิน

2.8 สหกรณ์ไม่ได้รับหนังสือแจ้งจากหน่วยราชการอันมีผลต่องบการเงิน เพราะมิได้ปฏิบัติตามกฎหมายหรือบังคับ ซึ่งรวมถึงการถูกขูดเซย หรือถูกประเมินภาษีอากร หรือมีหนี้สินที่อาจเกิดขึ้นในภายหน้า ซึ่งควรจะได้นำมาพิจารณาเปิดเผยในหมายเหตุประกอบงบการเงิน หรือใช้เป็นหลักเกณฑ์ในการตั้งสำรองค่าเสียหายที่อาจเกิดขึ้น

ขอแสดงความนับถือ

(นายแสวง พิมพ์สมแดง)

ประธานกรรมการ

(นายชวน โท้อ)

รักษาการตำแหน่งผู้จัดการ



บริษัท วรกรและสุชาดาสอบบัญชี จำกัด

54/84 ซอยบรมราชชนนี 101 ถนนบรมราชชนนี แขวงท่าเสาธรรมสมัย เขตทวีวัฒนา กรุงเทพฯ 10170

WORAKORN AND SUCHADA AUDITING CO., LTD.

54/84 SOI BROMRAJCHACHONNANI 101, BROMRAJCHACHONNANI RD., SALATHAMMASOP, THAWIWATTANA, BANGKOK 10170

TEL. 0-2866-2538 Mobile. 093-660-1749 FAX. 0-2866-2538 E-mail : vorakorn_suchada@hotmail.com

รายงานของผู้สอบบัญชี

เสนอ สมาชิกสหกรณ์ออมทรัพย์สาธารณสุขสกลนคร จำกัด

ความเห็น

ข้าพเจ้าได้ตรวจสอบงบการเงินของสหกรณ์ออมทรัพย์สาธารณสุขสกลนคร จำกัด ซึ่งประกอบด้วยงบฐานะการเงิน ณ วันที่ 31 ธันวาคม 2567 งบกำไรขาดทุน และงบกระแสเงินสด สำหรับปีสิ้นสุดวันเดียวกัน และหมายเหตุประกอบงบการเงิน รวมถึงหมายเหตุสรุปนโยบายการบัญชีที่สำคัญ

ข้าพเจ้าเห็นว่า งบการเงินข้างต้นนี้แสดงฐานะการเงินของสหกรณ์ออมทรัพย์สาธารณสุขสกลนคร จำกัด ณ วันที่ 31 ธันวาคม 2567 ผลการดำเนินงาน และกระแสเงินสด สำหรับปีสิ้นสุดวันเดียวกัน โดยถูกต้องตามที่ควรในสาระสำคัญตามระเบียบนายทะเบียนสหกรณ์

เกณฑ์ในการแสดงความเห็น

ข้าพเจ้าได้ปฏิบัติตามตรวจสอบตามมาตรฐานการสอบบัญชีและตามระเบียบกรมตรวจบัญชีสหกรณ์ ความรับผิดชอบของข้าพเจ้าได้กล่าวไว้ในส่วนของความรับผิดชอบของผู้สอบบัญชีต่อการตรวจสอบงบการเงินในรายงานของข้าพเจ้า ข้าพเจ้ามีความเป็นอิสระจากสหกรณ์และได้ปฏิบัติตามจรรยาบรรณของผู้สอบบัญชีสหกรณ์ ข้าพเจ้าเชื่อว่าหลักฐานการสอบบัญชีที่ข้าพเจ้าได้รับเพียงพอและเหมาะสมเพื่อใช้เป็นเกณฑ์ในการแสดงความเห็นของข้าพเจ้า

เรื่องสำคัญในการตรวจสอบ

เรื่องสำคัญในการตรวจสอบ คือ เรื่องต่าง ๆ ที่มีนัยสำคัญที่สุดตามดุลยพินิจของผู้ประกอบวิชาชีพของข้าพเจ้าในการตรวจสอบงบการเงินสำหรับงวดปัจจุบัน ข้าพเจ้าได้นำเรื่องเหล่านี้มาพิจารณาในบริบทของการตรวจสอบงบการเงินโดยรวมและในการแสดงความเห็นของข้าพเจ้า ทั้งนี้ ข้าพเจ้าไม่ได้แสดงความเห็นแยกต่างหากสำหรับเรื่องเหล่านี้

เรื่องสำคัญในการตรวจสอบ พร้อมวิธีการตรวจสอบแต่ละเรื่องมีดังต่อไปนี้



1. **ลูกหนี้เงินให้กู้ยืม** ตามหมายเหตุประกอบงบการเงิน ข้อ 5. ณ วันที่ 31 ธันวาคม 2567 สหกรณ์มีเงินให้กู้ยืม จำนวน 7,793,282,300.88 บาท คิดเป็นร้อยละ 96.72 ของสินทรัพย์ทั้งสิ้น ซึ่งเป็นเรื่องสำคัญในการตรวจสอบ เนื่องจากรายการดังกล่าวมีจำนวนเงินสูง ในสภาวะการณ์ที่ลูกหนี้มีหนี้สินมากขึ้น หนี้สินครัวเรือนสูงขึ้น ลูกหนี้อาจมีปัญหาในการชำระหนี้คืนให้สหกรณ์ สหกรณ์อาจต้องตั้งค่าเผื่อหนี้สงสัยจะสูญมากขึ้น ค่าใช้จ่ายสูงขึ้น ซึ่งอาจส่งผลกระทบต่อสภาพคล่อง ฐานะการเงิน และผลการดำเนินงานของสหกรณ์ได้

ข้าพเจ้าได้สอบทานขั้นตอนการปฏิบัติและการควบคุมภายในที่เกี่ยวข้องกับเงินให้กู้ยืม สอบทานการให้กู้ยืมของสหกรณ์เป็นไประเบียบของสหกรณ์ สอบทานการอนุมัติการให้กู้ยืมของสหกรณ์ ตรวจสอบเอกสารหลักฐานการอนุมัติ ทดสอบการคำนวณ สอบทานการยืนยันยอดเงินกู้จากลูกหนี้และติดตามทวงถามหนี้เงินกู้ที่ครบกำหนดชำระ รวมทั้งสอบทานการตั้งค่าเผื่อหนี้สงสัยจะสูญและการเปิดเผยข้อมูลในหมายเหตุประกอบงบการเงิน

ความรับผิดชอบของคณะกรรมการดำเนินการสหกรณ์ต่องบการเงิน

คณะกรรมการดำเนินการสหกรณ์มีหน้าที่รับผิดชอบในการจัดทำและนำเสนองบการเงินเหล่านี้โดยถูกต้องตามที่ควรตามระเบียบนายทะเบียนสหกรณ์ และรับผิดชอบเกี่ยวกับการควบคุมภายในที่คณะกรรมการดำเนินการสหกรณ์พิจารณาว่าจำเป็นเพื่อให้สามารถจัดทำงบการเงินที่ปราศจากการแสดงข้อมูลที่ขัดต่อข้อเท็จจริงอันเป็นสาระสำคัญไม่ว่าจะเกิดจากการทุจริตหรือข้อผิดพลาด

ในการจัดทำงบการเงิน คณะกรรมการดำเนินการสหกรณ์รับผิดชอบในการประเมินความสามารถของสหกรณ์ในการดำเนินงานต่อเนื่อง การเปิดเผยเรื่องที่เกี่ยวข้องกับการดำเนินงานต่อเนื่องในกรณีที่มีเรื่องดังกล่าวและการใช้เกณฑ์การบัญชีสำหรับการดำเนินงานต่อเนื่องเว้นแต่คณะกรรมการดำเนินการสหกรณ์มีความตั้งใจที่จะเลิกสหกรณ์หรือหยุดดำเนินงานหรือไม่สามารถดำเนินงานต่อเนื่องต่อไปได้

ความรับผิดชอบของผู้สอบบัญชีต่อการตรวจสอบงบการเงิน

การตรวจสอบของข้าพเจ้ามีวัตถุประสงค์เพื่อให้ได้ความเชื่อมั่นอย่างสมเหตุสมผลว่า งบการเงินโดยรวมปราศจากการแสดงข้อมูลที่ขัดต่อข้อเท็จจริงอันเป็นสาระสำคัญหรือไม่ ไม่ว่าจะเกิดจากการทุจริตหรือข้อผิดพลาด และเสนอรายงานของผู้สอบบัญชี ซึ่งรวมความเห็นของข้าพเจ้าอยู่ด้วยความเชื่อมั่นอย่างสมเหตุสมผล คือ ความเชื่อมั่นในระดับสูงแต่ไม่ได้เป็นการรับประกันว่าการปฏิบัติงานตรวจสอบตามมาตรฐานการสอบบัญชีและระเบียบกรมตรวจบัญชีสหกรณ์จะสามารถตรวจพบข้อมูลที่ขัดต่อข้อเท็จจริงอันเป็นสาระสำคัญที่มีอยู่ได้เสมอไป ข้อมูลที่ขัดต่อข้อเท็จจริงอาจเกิดจากการทุจริตหรือข้อผิดพลาด และถือว่ามีสาระสำคัญ เมื่อคาดการณได้้อย่างสมเหตุสมผลว่า รายการที่ขัดต่อข้อเท็จจริงแต่ละรายการหรือทุกรายการรวมกันจะมีผลต่อการตัดสินใจทางเศรษฐกิจของผู้ใช้งบการเงินจากการใช้งบการเงินเหล่านี้

ในการตรวจสอบของข้าพเจ้าตามมาตรฐานการสอบบัญชีและระเบียบกรมตรวจบัญชีสหกรณ์ ข้าพเจ้าได้ใช้ดุลยพินิจและการสังเกตและสงสัยเกี่ยวกับผู้ประกอบการวิชาชีพตลอดการตรวจสอบ การปฏิบัติงานของข้าพเจ้ารวมถึง

- ระบุและประเมินความเสี่ยงจากการแสดงข้อมูลที่ขัดต่อข้อเท็จจริงอันเป็นสาระสำคัญในงบการเงินไม่ว่าจะเกิดจากการทุจริตหรือข้อผิดพลาด ออกแบบและปฏิบัติงานตามวิธีการตรวจสอบเพื่อตอบสนองต่อความเสี่ยงเหล่านั้น และได้หลักฐานการสอบบัญชีที่เพียงพอและเหมาะสมเพื่อเป็นเกณฑ์ในการแสดงความเห็นของข้าพเจ้า ความเสี่ยงที่ไม่พบข้อมูลที่ขัดต่อข้อเท็จจริงอันเป็นสาระสำคัญซึ่งเป็นผลมาจากการทุจริตจะสูงกว่าความเสี่ยงที่เกิดจากข้อผิดพลาด เนื่องจากการทุจริตอาจเกี่ยวกับการสมรู้ร่วมคิด การปลอมแปลงเอกสารหลักฐาน การตั้งใจละเว้นการแสดงข้อมูล การแสดงข้อมูลที่ไม่ตรงตามข้อเท็จจริง หรือการแทรกแซงการควบคุมภายใน

- ทำความเข้าใจในระบบการควบคุมภายในที่เกี่ยวข้องกับการตรวจสอบ เพื่อออกแบบวิธีการตรวจสอบที่เหมาะสมกับสถานการณ์ แต่ไม่ใช่เพื่อวัตถุประสงค์ในการแสดงความเห็นต่อความมีประสิทธิภาพของการควบคุมภายในของสหกรณ์

- ประเมินความเหมาะสมของนโยบายการบัญชีที่คณะกรรมการดำเนินการสหกรณ์ใช้และความสมเหตุสมผลของประมาณการทางบัญชีและการเปิดเผยข้อมูลที่เกี่ยวข้องซึ่งจัดทำขึ้นโดยคณะกรรมการดำเนินการสหกรณ์

- สรุปร่วมกับความเหมาะสมของการใช้เกณฑ์การบัญชีสำหรับการดำเนินงานต่อเนื่องของคณะกรรมการดำเนินการสหกรณ์ และจากหลักฐานการสอบบัญชีที่ได้รับว่ามีความไม่แน่นอนที่มีสาระสำคัญเกี่ยวกับเหตุการณ์หรือสถานการณ์ที่อาจเป็นเหตุให้เกิดข้อสงสัยอย่างมีนัยสำคัญต่อความสามารถของสหกรณ์ในการดำเนินงานต่อเนื่องหรือไม่ ถ้าข้าพเจ้าได้ข้อสรุปว่ามีความไม่แน่นอนที่มีสาระสำคัญ ข้าพเจ้าต้องให้ข้อสังเกตไว้ในรายงานของผู้สอบบัญชีของข้าพเจ้าถึงการเปิดเผยข้อมูลที่เกี่ยวข้องในงบการเงิน หรือถ้าการเปิดเผยดังกล่าวไม่เพียงพอ ความเห็นของข้าพเจ้าจะเปลี่ยนแปลงไป ข้อสรุปของข้าพเจ้าขึ้นอยู่กับหลักฐานการสอบบัญชีที่ได้รับจนถึงวันที่ในรายงานของผู้สอบบัญชีของข้าพเจ้า อย่างไรก็ตาม เหตุการณ์หรือสถานการณ์ในอนาคตอาจเป็นเหตุให้สหกรณ์ต้องหยุดการดำเนินงานต่อเนื่องได้

- ประเมินการนำเสนอโครงสร้างและเนื้อหาของงบการเงินโดยรวม รวมถึงการเปิดเผยข้อมูลที่เกี่ยวข้อง ตลอดจนประเมินว่างบการเงินแสดงรายการและเหตุการณ์ที่เกิดขึ้นโดยถูกต้องตามที่ควรหรือไม่

ข้าพเจ้าได้สื่อสารกับคณะกรรมการดำเนินการสหกรณ์เกี่ยวกับขอบเขตและช่วงเวลาของการตรวจสอบตามที่ได้วางแผนไว้ ประเด็นที่มีนัยสำคัญที่พบจากการตรวจสอบ รวมถึงข้อบกพร่องที่มีนัยสำคัญในระบบการควบคุมภายในซึ่งข้าพเจ้าได้พบในระหว่างการตรวจสอบของข้าพเจ้า



จากเรื่องทั้งหลายที่สื่อสารกับคณะกรรมการดำเนินการสหกรณ์ ข้าพเจ้าได้พิจารณาเรื่องต่าง ๆ ที่มีนัยสำคัญที่สุดในการตรวจสอบงบการเงินในงวดปัจจุบันและกำหนดเป็นเรื่องสำคัญในการตรวจสอบ ข้าพเจ้าได้อธิบายเรื่องเหล่านี้ไว้ในรายงานของผู้สอบบัญชี เว้นแต่กฎหมายหรือข้อบังคับห้ามไม่ให้เปิดเผยเรื่องดังกล่าวต่อสาธารณะ หรือในสถานการณ์ที่ยากที่จะเกิดขึ้น ข้าพเจ้าพิจารณาว่าไม่ควรสื่อสารดังกล่าวในรายงานของข้าพเจ้า เพราะการกระทำดังกล่าว สามารถคาดการณ์ได้อย่างสมเหตุสมผลว่าจะมีผลกระทบในทางลบมากกว่าผลประโยชน์ที่ผู้มีส่วนได้เสียสาธารณะจะได้จากการสื่อสารดังกล่าว

(นายสุรชา สุภารักษ์สีบวงศ์)
ผู้สอบบัญชีสหกรณ์

บริษัท วรกรและสุชาดาสอบบัญชี จำกัด

54/84 ซอยบรมราชชนนี 101 ถนนบรมราชชนนี แขวงศาลาธรรมสพน์

เขตทวีวัฒนา กรุงเทพมหานคร

วันที่ 12 มกราคม 2568



สหกรณ์ออมทรัพย์สาธารณสุขสกลนคร จำกัด

งบฐานะการเงิน (1)

ณ วันที่ 31 ธันวาคม 2567

	หมายเหตุ	ปี 2567	ปี 2566
		บาท	บาท
สินทรัพย์			
สินทรัพย์หมุนเวียน			
เงินสดและเงินฝากธนาคาร	3	61,843,378.04	56,823,856.99
เงินฝากสหกรณ์อื่น - สุทธิ	4	29,050,424.30	154,735,790.42
เงินให้กู้ยืมระยะสั้น - สุทธิ	5	534,632,231.88	520,483,646.74
ลูกหนี้ตัวแทนหักเงินส่ง		292,634.00	689,659.00
ดอกเบี้ยเงินให้กู้ค้างรับ - สุทธิ	6	629,634.00	1,038,816.00
สินทรัพย์หมุนเวียนอื่น	7	326,486.42	655,572.45
รวมสินทรัพย์หมุนเวียน		<u>626,774,788.64</u>	<u>734,427,341.60</u>
สินทรัพย์ไม่หมุนเวียน			
เงินลงทุนระยะยาว	8	152,211,271.76	152,545,938.01
เงินให้กู้ยืมระยะยาว	5	7,258,650,069.00	7,232,916,461.00
ที่ดิน อาคารและอุปกรณ์ - สุทธิ	9	19,508,357.27	22,070,216.21
สิทธิการใช้ซอฟต์แวร์		60,000.00	90,000.00
สินทรัพย์ไม่หมุนเวียนอื่น	10	399,739.50	803,435.64
รวมสินทรัพย์ไม่หมุนเวียน		<u>7,430,829,437.53</u>	<u>7,408,426,050.86</u>
รวมสินทรัพย์		<u><u>8,057,604,226.17</u></u>	<u><u>8,142,853,392.46</u></u>



สหกรณ์ออมทรัพย์สาธารณสุขสกลนคร จำกัด

งบฐานะการเงิน (2)

ณ วันที่ 31 ธันวาคม 2567

		<u>ปี 2567</u>	<u>ปี 2566</u>
	<u>หมายเหตุ</u>	<u>บาท</u>	<u>บาท</u>
หนี้สินและทุนของสหกรณ์			
หนี้สินหมุนเวียน			
เงินเบิกเกินบัญชีธนาคาร			
และเงินกู้ยืมระยะสั้น	11	760,000,000.00	851,000,000.00
ส่วนของหนี้สินไม่หมุนเวียน			
ที่ถึงกำหนดชำระภายใน 1 ปี	14	235,200,000.00	175,200,000.00
เงินรับฝาก	12	3,233,456,287.07	3,019,249,025.31
ดอกเบี้ยเงินรับฝากค้างจ่าย		1,094,127.95	1,183,114.27
ดอกเบี้ยเงินกู้ยืมค้างจ่าย		1,395,119.74	1,600,815.08
เงินสมาคมฌาปนกิจสงเคราะห์ สสชท. รอจ่าย		0.00	2,020,013.04
หนี้สินหมุนเวียนอื่น	13	438,642.26	569,104.26
รวมหนี้สินหมุนเวียน		<u>4,231,584,177.02</u>	<u>4,050,822,071.96</u>
หนี้สินไม่หมุนเวียน			
เงินกู้ยืมระยะยาว	14	206,150,000.00	574,600,000.00
สำรองบำเหน็จเจ้าหน้าที่		5,219,700.00	8,735,760.00
รวมหนี้สินไม่หมุนเวียน		<u>211,369,700.00</u>	<u>583,335,760.00</u>
รวมหนี้สิน		<u>4,442,953,877.02</u>	<u>4,634,157,831.96</u>



สหกรณ์ออมทรัพย์สาธารณสุขสกลนคร จำกัด

งบฐานะการเงิน (3)

ณ วันที่ 31 ธันวาคม 2567

หมายเหตุ	ปี 2567	ปี 2566
	บาท	บาท
ทุนของสหกรณ์		
ทุนเรือนหุ้น (มูลค่าหุ้นละ 10.00 บาท)	3,007,890,960.00	2,918,991,830.00
ทุนสำรอง	334,638,029.95	306,180,316.18
ทุนสะสมตามข้อบังคับ ระเบียบ และอื่น ๆ	15 2,783,707.06	6,338,564.55
ส่วนเกินทุนจากการตีราคาที่ดิน	2,000,350.00	3,220,655.00
กำไรสุทธิประจำปี	267,337,302.14	273,964,194.77
รวมทุนของสหกรณ์	3,614,650,349.15	3,508,695,560.50
รวมหนี้สินและทุนของสหกรณ์	8,057,604,226.17	8,142,853,392.46

หมายเหตุประกอบงบการเงินเป็นส่วนหนึ่งของงบการเงินนี้

(ลงชื่อ)

(นายแสวง พิมพ์สมแดง)

ประธานกรรมการ

(ลงชื่อ)

(นายวิทยา นาคา)

กรรมการ/เลขานุการ

วันที่ 12 มกราคม 2568



สหกรณ์ออมทรัพย์สาธารณสุขสกลนคร จำกัด

งบกำไรขาดทุน (1)

สำหรับปีสิ้นสุดวันที่ 31 ธันวาคม 2567

	ปี 2567		ปี 2566	
	บาท	%	บาท	%
รายได้ดอกเบี้ยและผลตอบแทนจากเงินลงทุน				
ดอกเบี้ยรับเงินให้กู้ - สมาชิก	423,685,946.00	97.83	414,871,915.00	96.37
ดอกเบี้ยรับเงินให้กู้ - สหกรณ์อื่น	14,958.90	0.00	0.00	0.00
ดอกเบี้ยรับลูกหนี้ปรับโครงสร้างหนี้	825,743.00	0.19	657,906.00	0.15
ดอกเบี้ยรับลูกหนี้ขาดสมาชิกภาพ	2,226,077.60	0.51	1,446,808.40	0.34
ดอกเบี้ยรับลูกหนี้ระหว่างดำเนินการคดี	0.00	0.00	39,126.00	0.01
ดอกเบี้ยรับลูกหนี้ตามคำพิพากษา	411,191.00	0.10	379,792.00	0.09
ดอกเบี้ยรับเงินฝาก - สหกรณ์อื่น	1,114,447.65	0.26	8,024,870.59	1.86
ดอกเบี้ยรับเงินฝาก - ธนาคาร	253,479.62	0.06	200,967.57	0.05
ผลตอบแทนจากเงินลงทุน	4,568,146.75	1.05	4,853,845.28	1.13
รวมรายได้ดอกเบี้ย				
และผลตอบแทนจากเงินลงทุน	433,099,990.52	100.00	430,475,230.84	100.00
ค่าใช้จ่ายดอกเบี้ยและเงินลงทุน				
ดอกเบี้ยจ่ายเงินรับฝาก	75,487,452.65	17.43	68,057,748.91	15.81
ดอกเบี้ยจ่ายเงินรับฝากสหกรณ์อื่น	24,022,144.11	5.55	27,119,170.44	6.30
ดอกเบี้ยจ่ายเงินกู้ยืมระยะสั้น	20,973,469.82	4.84	20,731,397.37	4.81
ดอกเบี้ยจ่ายเงินกู้ยืมระยะยาว	22,896,898.36	5.29	25,308,482.42	5.88
รวมค่าใช้จ่ายดอกเบี้ยและเงินลงทุน	143,379,964.94	33.11	141,216,799.14	32.80
หัก				
หนี้สงสัยจะสูญและหนี้สูญ				
หนี้สงสัยจะสูญ - ลูกหนี้ปรับโครงสร้างหนี้	379,687.00	0.09	0.00	0.00
หนี้สงสัยจะสูญ - ลูกหนี้ขาดสมาชิกภาพ	2,590,935.40	0.60	0.00	0.00
หนี้สงสัยจะสูญ - ลูกหนี้ระหว่างดำเนินการคดี	0.00	0.00	274,445.75	0.06
หนี้สงสัยจะสูญ - ลูกหนี้ตามคำพิพากษา	2,102,024.15	0.49	758,987.40	0.18
หนี้สงสัยจะสูญ - ดอกเบี้ยลูกหนี้ปรับโครงสร้างหนี้	334,999.00	0.08	0.00	0.00
หนี้สงสัยจะสูญ - ดอกเบี้ยลูกหนี้ขาดสมาชิกภาพ	238,138.00	0.05	0.00	0.00
หนี้สงสัยจะสูญ - ดอกเบี้ยลูกหนี้ระหว่างดำเนินการคดี	0.00	0.00	39,126.00	0.01
หนี้สงสัยจะสูญ - ดอกเบี้ยลูกหนี้ตามคำพิพากษา	107,682.00	0.02	70,006.00	0.02
รวมหนี้สงสัยจะสูญและหนี้สูญ	5,753,465.55	1.33	1,142,565.15	0.27
รายได้ดอกเบี้ยและผลตอบแทนจากเงินลงทุน - สุทธิ	283,966,560.03	65.56	288,115,866.55	66.93



สหกรณ์ออมทรัพย์สาธารณสุขสกลนคร จำกัด

งบกำไรขาดทุน (2)

สำหรับปีสิ้นสุดวันที่ 31 ธันวาคม 2567

	ปี 2567		ปี 2566	
	บาท	%	บาท	%
บวก รายได้อื่น				
รายได้ค่าธรรมเนียมแรกเข้า	13,950.00	0.00	16,450.00	0.01
รายได้ค่าธรรมเนียมและค่าปรับ	6,650.00	0.00	4,850.00	0.00
รายได้ค่าธรรมเนียมตรวจสอบหลักทรัพย์	25,000.00	0.01	14,500.00	0.00
รายได้ส่วนลดค่าเบี้ยประกัน	807,097.40	0.19	902,844.15	0.21
รายได้ค่าเช่าห้องประชุม	2,500.00	0.00	0.00	0.00
รายได้ค่าตรวจสอบผลสำเร็จของงาน	3,600.00	0.00	2,400.00	0.00
รายได้เบ็ดเตล็ด	0.00	0.00	5,500.00	0.00
รวมรายได้อื่น	858,797.40	0.20	946,544.15	0.22
หัก ค่าใช้จ่ายในการดำเนินงาน				
ค่าใช้จ่ายเกี่ยวกับเจ้าหน้าที่	6,719,690.77	1.55	7,684,638.00	1.79
เงินเดือน	5,503,050.00	1.27	5,897,615.00	1.37
ค่าตอบแทนลูกจ้าง	0.00	0.00	108,000.00	0.02
ค่าล่วงเวลา	49,732.77	0.01	23,506.00	0.01
ค่าเบี้ยเลี้ยงพาหนะ	324,580.00	0.08	420,160.00	0.10
ค่าเครื่องแบบเจ้าหน้าที่	84,442.00	0.02	0.00	0.00
ค่ารักษาพยาบาล	6,000.00	0.00	0.00	0.00
เงินช่วยเหลือการศึกษาบุตรเจ้าหน้าที่	12,504.00	0.00	27,250.00	0.01
เงินสมทบกองทุนเงินทดแทนและประกันสังคม	144,242.00	0.03	140,497.00	0.03
บำเหน็จเจ้าหน้าที่	595,140.00	0.14	1,067,610.00	0.25



สหกรณ์ออมทรัพย์สาธารณสุขสกลนคร จำกัด

งบกำไรขาดทุน (3)

สำหรับปีสิ้นสุดวันที่ 31 ธันวาคม 2567

	ปี 2567		ปี 2566	
	บาท	%	บาท	%
ค่าใช้จ่ายเกี่ยวกับที่ดิน อาคารและอุปกรณ์	2,439,683.14	0.56	2,677,103.76	0.62
ค่าเสื่อมราคาสินทรัพย์	1,585,273.94	0.37	1,790,055.16	0.42
สิทธิการใช้ซอฟต์แวร์ตัดจ่าย	30,000.00	0.01	30,000.00	0.01
ค่าทาสีอาคารหลังเก่าตัดจ่าย	25,291.64	0.01	25,291.62	0.01
ค่าตกแต่งอาคารสำนักงานหลังเก่าตัดจ่าย	378,404.50	0.09	378,404.50	0.09
ค่าซ่อมแซมและบำรุงรักษาสินทรัพย์	58,793.59	0.01	104,281.22	0.02
ค่าดูแลรักษาข้อมูลและโปรแกรมคอมพิวเตอร์	24,000.00	0.00	24,000.00	0.00
ค่าบริการและพัฒนาโปรแกรม	46,060.00	0.01	31,886.00	0.01
ค่าดูแลเว็บไซต์	30,000.00	0.01	30,000.00	0.01
ค่าเบี้ยประกันภัยรถยนต์	22,762.45	0.00	24,088.24	0.00
ค่าเบี้ยประกันอัคคีภัยสำนักงาน	23,097.02	0.00	23,097.02	0.00
ค่าบริการในการรักษาความปลอดภัย	216,000.00	0.05	216,000.00	0.05
ค่าใช้จ่ายในการดำเนินงานอื่น	8,328,681.38	1.93	4,736,474.17	1.10
ค่าใช้จ่ายประชุมใหญ่	739,430.00	0.17	720,165.00	0.17
ค่าตอบแทนที่ปรึกษา	55,000.00	0.01	70,000.00	0.02
ค่าตอบแทนผู้ตรวจสอบกิจการ	288,000.00	0.07	288,000.00	0.07
ค่าธรรมเนียมการสอบบัญชี	150,000.00	0.04	120,000.00	0.03
ค่าตอบแทนหน่วยการเงิน	250,000.00	0.06	250,000.00	0.06
ค่าตอบแทนกรรมการประจำหน่วยเลือกตั้ง	330,900.00	0.08	0.00	0.00
ค่าใช้จ่ายเกี่ยวกับการสรรหากรรมการ	3,847,115.00	0.89	120,620.00	0.03
ค่ารับรอง	205,213.00	0.05	229,719.00	0.05
ค่าเบี้ยประชุมกรรมการ	610,400.00	0.14	614,400.00	0.14



สหกรณ์ออมทรัพย์สาธารณสุขสกลนคร จำกัด

งบกำไรขาดทุน (4)

สำหรับปีสิ้นสุดวันที่ 31 ธันวาคม 2567

	ปี 2567		ปี 2566	
	บาท	%	บาท	%
ค่าใช้จ่ายในการดำเนินงานอื่น (ต่อ)				
ค่าเบี้ยเลี้ยงพาหนะกรรมการ	625,015.00	0.14	700,100.00	0.16
ค่าใช้จ่ายการเตรียมการและอุปกรณ์เลือกตั้ง	56,317.00	0.01	0.00	0.00
เครื่องเขียนแบบพิมพ์ใช้ไป	131,026.00	0.03	126,303.00	0.03
ค่าของใช้สำนักงาน	225,683.23	0.05	223,343.00	0.05
ค่าไฟฟ้า	260,549.25	0.06	340,524.99	0.08
ค่าน้ำประปา	34,622.65	0.01	30,250.15	0.01
ค่าโทรศัพท์	63,731.15	0.02	69,250.16	0.01
ค่าไปรษณีย์	44,729.00	0.01	46,970.00	0.01
ค่าเบี้ยประกันภัยเงินสด	9,159.00	0.00	0.00	0.00
ค่าใช้จ่ายเบ็ดเตล็ด	401,791.10	0.09	786,828.87	0.18
รวมค่าใช้จ่ายในการดำเนินงาน	17,488,055.29	4.04	15,098,215.93	3.51
กำไรสุทธิ	267,337,302.14	61.72	273,964,194.77	63.64



สหกรณ์ออมทรัพย์สาธารณสุขสกลนคร จำกัด

งบกระแสเงินสด (1)

สำหรับปีสิ้นสุดวันที่ 31 ธันวาคม 2567

	<u>ปี 2567</u>	<u>ปี 2566</u>
	<u>บาท</u>	<u>บาท</u>
กระแสเงินสดจากกิจกรรมดำเนินงาน		
กำไรสุทธิ	267,337,302.14	273,964,194.77
รายการปรับปรุงเพื่อการกระทบยอดกำไรสุทธิเป็นเงินสดสุทธิ		
จากกิจกรรมดำเนินงาน		
ค่าเสื่อมราคาสินทรัพย์	1,585,273.94	1,790,055.16
สิทธิการใช้ซอฟต์แวร์ตัดจ่าย	30,000.00	30,000.00
ค่าทาสีอาคารหลังเก่าตัดจ่าย	25,291.64	25,291.62
ค่าตกแต่งอาคารสำนักงานหลังเก่าตัดจ่าย	378,404.50	378,404.50
ส่วนเกินมูลค่าพันธบัตร	334,666.25	328,071.20
หนี้สงสัยจะสูญ - ลูกหนี้ปรับโครงสร้างหนี้	379,687.00	0.00
หนี้สงสัยจะสูญ - ลูกหนี้ขาดสมาชิกภาพ	2,590,935.40	0.00
หนี้สงสัยจะสูญ - ลูกหนี้ระหว่างดำเนินคดี	0.00	274,445.75
หนี้สงสัยจะสูญ - ลูกหนี้ตามคำพิพากษา	2,102,024.15	758,987.40
หนี้สงสัยจะสูญ - ดอกเบี้ยลูกหนี้ปรับโครงสร้างหนี้	334,999.00	0.00
หนี้สงสัยจะสูญ - ดอกเบี้ยลูกหนี้ขาดสมาชิกภาพ	238,138.00	0.00
หนี้สงสัยจะสูญ - ดอกเบี้ยลูกหนี้ระหว่างดำเนินคดี	0.00	39,126.00
หนี้สงสัยจะสูญ - ดอกเบี้ยลูกหนี้ตามคำพิพากษา	107,682.00	70,006.00
สำรองบำเหน็จเจ้าหน้าที่	595,140.00	1,067,610.00
ดอกเบี้ยเงินให้กู้ค้างรับ	(417,956.00)	(511,401.00)
ดอกเบี้ยลูกหนี้ปรับโครงสร้างหนี้ค้างรับ	(502,006.00)	(370,684.00)
ดอกเบี้ยลูกหนี้ขาดสมาชิกภาพค้างรับ	(238,138.00)	(76,019.00)
ดอกเบี้ยลูกหนี้ระหว่างดำเนินคดีค้างรับ	0.00	(39,126.00)
ดอกเบี้ยลูกหนี้ตามคำพิพากษาค้างรับ	(181,438.00)	(277,711.00)
ดอกเบี้ยเงินฝากธนาคารค้างรับ	(707.05)	(404.48)



สหกรณ์ออมทรัพย์สาธารณสุขสกลนคร จำกัด

งบกระแสเงินสด (2)

สำหรับปีสิ้นสุดวันที่ 31 ธันวาคม 2567

	<u>ปี 2567</u>	<u>ปี 2566</u>
	<u>บาท</u>	<u>บาท</u>
กระแสเงินสดจากกิจกรรมดำเนินงาน (ต่อ)		
ดอกเบี้ยเงินฝากสหกรณ์อื่นค้างรับ	(122,254.96)	(146,331.19)
ดอกเบี้ยพันธบัตรรัฐบาลค้างรับ	(82,615.29)	(82,890.36)
ดอกเบี้ยเงินรับฝากค้างจ่าย	1,094,127.95	1,183,114.27
ดอกเบี้ยเงินกู้ยืมค้างจ่าย	1,395,119.74	1,600,815.08
ค่าธรรมเนียมการสอบบัญชีค้างจ่าย	150,000.00	120,000.00
ค่าบริการรักษาความปลอดภัยค้างจ่าย	18,000.00	18,000.00
ค่าเบี้ยประกันภัยรถยนต์จ่ายล่วงหน้าตัดบัญชี	16,102.42	17,671.95
เครื่องเขียนแบบพิมพ์ใช้ไป	131,026.00	126,303.00
กำไรจากการดำเนินงานก่อนการเปลี่ยนแปลง		
 ในสินทรัพย์และหนี้สินดำเนินงาน	277,298,804.83	280,287,529.67
สินทรัพย์ดำเนินงาน		
เงินสดจ่ายลูกหนี้เงินกู้เพื่อเหตุฉุกเฉิน	(139,083,857.82)	(140,749,725.87)
เงินสดรับจากลูกหนี้เงินกู้เพื่อเหตุฉุกเฉิน	138,160,594.13	132,027,783.18
เงินสดจ่ายลูกหนี้เงินกู้สามัญ	(1,870,388,779.00)	(2,433,320,600.00)
เงินสดรับจากลูกหนี้เงินกู้สามัญ	1,781,618,616.00	2,333,051,341.00
เงินสดจ่ายลูกหนี้เงินกู้พิเศษ	(99,948,199.00)	(409,825,356.00)
เงินสดรับจากลูกหนี้เงินกู้พิเศษ	141,463,034.00	204,004,087.00
เงินสดจ่ายลูกหนี้ตัวแทนหักเงินส่ง	(869,136,748.03)	(837,722,011.00)
เงินสดรับจากลูกหนี้ตัวแทนหักเงินส่ง	869,533,773.03	837,478,472.51
เงินสดรับจากลูกหนี้ปรับโครงสร้างหนี้	247,247.00	249,663.00
เงินสดรับจากลูกหนี้ขาดสมาชิกภาพ	2,734,654.00	21,916,768.00
เงินสดรับจากลูกหนี้ระหว่างดำเนินคดี	164,387.00	0.00
เงินสดรับจากลูกหนี้ตามคำพิพากษา	77,464.00	624,239.00
เงินสดรับจากดอกเบี้ยเงินให้กู้ค้างรับ	511,401.00	450,882.00



สภากรมออมทรัพย์สาธารณสุขสกลนคร จำกััด

งบกระแสเงินสด (3)

สำหรัปีสิ้นสุดวันที่ 31 ธันวาคม 2567

	<u>ปี 2567</u>	<u>ปี 2566</u>
	<u>บาท</u>	<u>บาท</u>
สินทรัพย์ดำเนินงาน (ต่อ)		
เงินสดรับจากดอกเบีย้ลูกหนึ่ปรับโครงสร้างหนึ่ค้ำรับ	406,725.00	253,217.00
เงินสดรับจากดอกเบีย้ลูกหนึ่ขาดสมาชิกภาพค้ำรับ	76,019.00	13,810.00
เงินสดรับจากดอกเบีย้ลูกหนึ่ระหว่างดำเนินคดีค้ำรับ	39,126.00	0.00
เงินสดรับจากดอกเบีย้ลูกหนึ่ตามคำพิพากษาค้ำรับ	34,630.00	236,994.00
เงินสดรับจากดอกเบีย้เงินฝากธนาคารค้ำรับ	404.48	348.77
เงินสดรับจากดอกเบีย้เงินฝากสหกรณ์อื่นค้ำรับ	146,331.19	475,277.72
เงินสดรับจากดอกเบีย้พันธบัตรรัฐบาลค้ำรับ	82,890.36	83,160.01
เงินสดจ่ายเงินทตรงดำเนินคดี	(29,073.00)	(72,000.00)
เงินสดรับจากเงินทตรงดำเนินคดี	111,900.00	51,081.00
เงินสดจ่ายเงินทตรงจ่ายค่าเบีย้ประกัน	(31,991,764.00)	(31,191,515.00)
เงินสดรับจากเงินทตรงจ่ายค่าเบีย้ประกัน	32,199,964.00	31,132,265.00
เงินสดจ่ายซื้อเครื่องเขียนแบบพิมพ์	(116,404.00)	(112,795.00)
เงินสดจ่ายค่าเบีย้ประกันภัยรถยนต์จ่ายล่วงหน้า	(16,714.12)	(16,102.42)
หนึ่สินดำเนินงาน		
เงินสดรับจากค่าเบีย้ประกันรอนำส่ง	30,490,750.15	29,323,106.34
เงินสดจ่ายค่าเบีย้ประกันรอนำส่ง	(30,580,760.15)	(29,217,891.96)
เงินสดรับจากเงินสมทบประกันสังคมรอนำส่ง	139,548.00	141,876.00
เงินสดจ่ายเงินสมทบประกันสังคมรอนำส่ง	(140,242.00)	(136,497.00)
เงินสดรับจากภาษีหัก ณ ที่จ่าย	365,901.89	172,806.47
เงินสดจ่ายภาษีหัก ณ ที่จ่าย	(374,061.89)	(168,820.51)
เงินสดรับจากเงินรอการตรวจสอบ	48,717.00	32,199.26
เงินสดจ่ายเงินรอการตรวจสอบ	(42,315.00)	(17,270.00)
เงินสดจ่ายดอกเบีย้เงินรับฝากค้ำจ่าย	(1,183,114.27)	(986,893.06)
เงินสดจ่ายดอกเบีย้เงินกู้ยืมค้ำจ่าย	(1,600,815.08)	(826,421.92)
เงินสดจ่ายค่าธรรมเนียมการสอบบัญชีค้ำจ่าย	(120,000.00)	(100,000.00)



สหกรณ์ออมทรัพย์สาธารณสุขสกลนคร จำกัด

งบกระแสเงินสด (4)

สำหรับปีสิ้นสุดวันที่ 31 ธันวาคม 2567

	<u>ปี 2567</u>	<u>ปี 2566</u>
	<u>บาท</u>	<u>บาท</u>
หนี้สินดำเนินงาน (ต่อ)		
เงินสดจ่ายค่าบริการรักษาความปลอดภัยจ้าง	(18,000.00)	(18,000.00)
เงินสดรับจากเงินกองทุนสวัสดิการรอจ่าย (กสรท.)	0.00	31,732,773.57
เงินสดจ่ายเงินกองทุนสวัสดิการ (กสรท.)	(2,020,013.04)	(32,765,723.44)
เงินสดรับจากค่าสินไหมทดแทน	19,200,000.00	21,900,000.00
เงินสดจ่ายค่าสินไหมทดแทน	(19,200,000.00)	(21,900,000.00)
เงินสดรับจากเงินรอจ่าย	123,279.00	693,035.00
เงินสดจ่ายเงินรอจ่าย	(123,279.00)	(693,035.00)
เงินสดรับจากเงินรอนำส่งกรมสรรพากร	105,541.30	41,022.17
เงินสดจ่ายเงินรอนำส่งกรมสรรพากร	(105,541.30)	(41,022.17)
เงินสดรับจากเงินรอการชำระหนี้	32,000.00	160,400.00
เงินสดจ่ายเงินรอการชำระหนี้	(100,000.00)	(80,800.00)
เงินสดจ่ายเงินค้ำประกันสัญญาจ้าง	0.00	(440,000.00)
เงินสดจ่ายสำรองบำเหน็จเจ้าหน้าที่	(4,111,200.00)	0.00
เงินสดสุทธิได้มาจาก (ใช้ไปใน) กิจกรรมดำเนินงาน	224,982,821.66	(13,868,342.68)
กระแสเงินสดจากกิจกรรมลงทุน		
เงินสดจ่ายซื้อครุภัณฑ์และอุปกรณ์สำนักงาน	(26,970.00)	(135,500.00)
เงินสดจ่ายซื้อเครื่องคอมพิวเตอร์และอุปกรณ์	(216,750.00)	(80,500.00)
เงินสดสุทธิ (ใช้ไปใน) กิจกรรมลงทุน	(243,720.00)	(216,000.00)
กระแสเงินสดจากกิจกรรมจัดหาเงิน		
เงินสดรับจากเงินกู้ยืม	350,000,000.00	400,000,000.00
เงินสดจ่ายชำระหนี้เงินกู้ยืม	(850,450,000.00)	(302,200,000.00)
เงินสดรับจากตัวสัญญาใช้เงิน	3,795,000,000.00	4,308,000,000.00
เงินสดจ่ายชำระหนี้ตัวสัญญาใช้เงิน	(3,694,000,000.00)	(4,279,000,000.00)
เงินสดรับจากเงินรับฝากสมาชิก	1,561,709,764.89	1,808,014,891.82
เงินสดจ่ายคืนเงินรับฝากสมาชิก	(1,296,924,687.06)	(1,585,521,328.80)



สหกรณ์ออมทรัพย์สาธารณสุขสกลนคร จำกัด

งบกระแสเงินสด (5)

สำหรับปีสิ้นสุดวันที่ 31 ธันวาคม 2567

	<u>ปี 2567</u>	<u>ปี 2566</u>
	<u>บาท</u>	<u>บาท</u>
กระแสเงินสดจากกิจกรรมจัดหาเงิน (ต่อ)		
เงินสดรับจากเงินรับฝากสหกรณ์อื่น	246,056,099.39	238,128,266.34
เงินสดจ่ายคืนเงินรับฝากสหกรณ์อื่น	(296,633,915.46)	(476,484,835.31)
เงินสดรับจากเงินรับฝากอื่น	0.00	25,666,328.76
เงินสดจ่ายคืนเงินรับฝากอื่น	0.00	(70,737,931.50)
เงินสดจ่ายค่าบำรุงสันนิบาตสหกรณ์แห่งประเทศไทย	(30,000.00)	(30,000.00)
เงินสดจ่ายเงินปันผล	(160,052,545.00)	(152,892,967.00)
เงินสดจ่ายเงินเฉลี่ยคืน	(70,298,936.00)	(61,586,140.00)
เงินสดจ่ายเงินโบนัสกรรมการและเจ้าหน้าที่	(5,000,000.00)	(5,000,000.00)
เงินสดรับจากทุนเรือนหุ้น	120,644,170.00	116,482,530.00
เงินสดจ่ายคืนทุนเรือนหุ้น	(31,745,040.00)	(36,042,750.00)
เงินสดรับจากค่าสมัครกรรมการและผู้ตรวจสอบกิจการโอนเข้าเงินทุนสำรอง	10,000.00	10,000.00
เงินสดจ่ายทุนเพื่อเสริมสร้างความมั่นคงให้แก่สหกรณ์	(765,187.87)	(884,879.00)
เงินสดจ่ายทุนสาธารณประโยชน์	(98,500.00)	(44,700.00)
เงินสดจ่ายทุนสวัสดิการเพื่อช่วยเหลือสมาชิกและครอบครัว	(12,680,740.00)	(10,278,760.00)
เงินสดจ่ายทุนเพื่อการศึกษาอบรมทางสหกรณ์	(145,429.62)	(104,600.00)
เงินสดสุทธิ (ใช้ไปใน) กิจกรรมจัดหาเงิน	(345,404,946.73)	(84,506,874.69)
เงินสดสุทธิ (ลดลง)	(120,665,845.07)	(98,591,217.37)
เงินสด ณ วันต้นปี	211,559,647.41	310,150,864.78
เงินสด ณ วันสิ้นปี	90,893,802.34	211,559,647.41



สหกรณ์ออมทรัพย์สาธารณสุขสกลนคร จำกัด

หมายเหตุประกอบงบการเงิน

สำหรับปีสิ้นสุดวันที่ 31 ธันวาคม 2567

1. สรุปนโยบายการบัญชีที่สำคัญ

- สหกรณ์บันทึกบัญชีโดยใช้เกณฑ์คงค้าง
- สหกรณ์บันทึกบัญชีและจัดทำงบการเงินตามระเบียบนายทะเบียนสหกรณ์ ว่าด้วยการบัญชีของสหกรณ์ และกลุ่มเกษตรกร พ.ศ. 2563
- สหกรณ์รับรู้รายได้ดอกเบี้ยตามเกณฑ์สัดส่วนของเวลา ส่วนจำนวนรายได้จะเท่ากับอัตราดอกเบี้ยคูณด้วยจำนวนเงินต้นที่ค้างชำระตามระยะเวลาที่กู้ยืม
- สหกรณ์ตั้งค่าเผื่อหนี้สงสัยจะสูญตามหลักเกณฑ์ที่กำหนดไว้ในระเบียบนายทะเบียนสหกรณ์ ว่าด้วยการบัญชีของสหกรณ์และกลุ่มเกษตรกร พ.ศ. 2563 และประกาศนายทะเบียนสหกรณ์ เรื่อง การประมาณการค่าเผื่อหนี้สงสัยจะสูญสำหรับสหกรณ์ออมทรัพย์และสหกรณ์เครดิตยูเนียนที่เรียกเก็บเงินงวดชำระหนี้จากสมาชิกโดยการหักจากเงินได้ ณ ที่จ่าย พ.ศ. 2567
- สหกรณ์ตีราคาเครื่องเขียนแบบพิมพ์คงเหลือตามราคาทุน
- เงินลงทุนที่อยู่ในความต้องการของตลาดเป็นเงินลงทุนในตราสารหนี้ที่สหกรณ์มีความตั้งใจที่จะถือจนครบกำหนด โดยไม่มีนโยบายที่จะขายก่อนครบกำหนด แสดงด้วยราคาทุนตัดจำหน่าย และจะรับรู้เป็นรายได้หรือค่าใช้จ่ายในงบกำไรขาดทุนเมื่อสหกรณ์ได้จำหน่ายเงินลงทุนนั้น
- เงินลงทุนระยะยาวที่เป็นเงินลงทุนในหลักทรัพย์ที่ไม่อยู่ในความต้องการของตลาดแสดงด้วยราคาทุน
- ค่าเสื่อมราคาที่ดิน อาคารและอุปกรณ์ คำนวณโดยวิธีเส้นตรงในอัตราตามระเบียบนายทะเบียนสหกรณ์ ว่าด้วยการบัญชีของสหกรณ์และกลุ่มเกษตรกร พ.ศ. 2563 ทั้งนี้ ยกเว้นที่ดิน
- สหกรณ์ได้ปรับราคาที่ดินของสหกรณ์ให้มีมูลค่าเป็นราคาปัจจุบัน โดยสำนักงานที่ดินจังหวัดสกลนครเป็นผู้ประเมินราคา
- สิทธิการใช้ซอฟต์แวร์ต่าง ๆ ตัดจ่ายตามระยะเวลาของอายุการใช้งานหรือตามการเปลี่ยนแปลงการใช้ซอฟต์แวร์ใหม่
- ค่าใช้จ่ายรอดัดบัญชีตัดจ่ายเป็นรายปี ระยะเวลา 5 ปี
- เงินสดในงบกระแสเงินสด หมายถึง เงินสดในมือ เงินฝากธนาคารทุกประเภท และเงินฝากสหกรณ์อื่นทุกประเภท ทั้งนี้รวมถึงเงินฝากธนาคารและเงินฝากสหกรณ์อื่นที่นำไปเป็นหลักทรัพย์ค้ำประกันหนี้สินด้วย

2. สำหรับปีบัญชีสิ้นสุดวันที่ 31 ธันวาคม 2567 สหกรณ์ได้เปลี่ยนชื่อจาก "งบแสดงฐานะการเงิน" เป็น "งบฐานะการเงิน" ตามหนังสือที่ กษ 0404/ว.9 ลงวันที่ 9 มกราคม 2567 เรื่อง แจ้งเปลี่ยนชื่อ งบแสดงฐานะการเงิน เป็น งบฐานะการเงิน ในการจัดทำงบการเงิน เพื่อปฏิบัติให้เป็นไปตามประกาศสภาวิชาชีพบัญชี ที่ 13/2566 เรื่อง มาตรฐานการบัญชี ฉบับที่ 1 ประกาศ ณ วันที่ 12 กรกฎาคม 2566



- 2 -

3. เงินสดและเงินฝากธนาคาร ประกอบด้วย

	<u>ปี 2567</u>	<u>ปี 2566</u>
	<u>บาท</u>	<u>บาท</u>
เงินสด	24,369.24	25,614.26
เงินฝากธนาคาร		
กระแสรายวัน	0.00	28,724.26
ออมทรัพย์	61,806,037.93	56,758,562.99
ออมทรัพย์พิเศษ	12,970.87	10,955.48
รวม	<u>61,843,378.04</u>	<u>56,823,856.99</u>

4. เงินฝากสหกรณ์อื่น - สุทธิ ประกอบด้วย

	<u>ปี 2567</u>	<u>ปี 2566</u>
	<u>บาท</u>	<u>บาท</u>
ออมทรัพย์		
สหกรณ์ออมทรัพย์ครูสกลนคร จำกัด 1	0.00	1,000,000.00
สหกรณ์ออมทรัพย์ครูสกลนคร จำกัด 2	1,000,000.00	0.00
สหกรณ์เคหสถานนารายณ์พิทักษ์มันน์ จำกัด	2,074,220.16	2,591,693.80
ออมทรัพย์พิเศษ		
สหกรณ์ออมทรัพย์สาธารณสุขยโสธร จำกัด	0.00	70,000,000.00
สหกรณ์ออมทรัพย์สาธารณสุขอำนาจเจริญ จำกัด	0.00	70,000,000.00
สหกรณ์การเกษตรพรพนานิคม จำกัด	2,500,000.00	0.00
สหกรณ์การเกษตรวานรนิวาส จำกัด	10,000,000.00	0.00
สหกรณ์การเกษตรส่องดาว จำกัด	6,000,000.00	0.00
สหกรณ์การเกษตรกุสุมาลย์ จำกัด	6,803,895.14	10,459,787.62
สหกรณ์การเกษตร กรป. กลาง นพค. สกลนคร จำกัด	838,309.00	850,309.00
รวม	<u>29,216,424.30</u>	<u>154,901,790.42</u>
<u>หัก</u> ค่าเผื่อเงินฝาก สหกรณ์การเกษตร กรป. กลาง นพค.		
สกลนคร จำกัด สงสัยจะสูญ	166,000.00	166,000.00
เงินฝากสหกรณ์อื่น - สุทธิ	<u>29,050,424.30</u>	<u>154,735,790.42</u>



- 3 -

สหกรณ์ได้ตั้งค่าเผื่อเงินฝากสงสัยจะสูญ สหกรณ์การเกษตร กรป. กลาง นพค. สกลนคร จำกัด จำนวน 166,000.00 บาท เนื่องจากสหกรณ์ประสบผลขาดทุนสะสม และอยู่ระหว่างแก้ไขปรับปรุงและส่งคืนเงินฝาก

เมื่อวันที่ 11 พฤษภาคม 2566 นายธานี ก่อบุญ ประธานสหกรณ์ออมทรัพย์สาธารณสุขสกลนคร จำกัด ได้เข้าร่วมประชุมกับสหกรณ์การเกษตร กรป. กลาง นพค. สกลนคร จำกัด เพื่อให้คำปรึกษาด้านการบริหารจัดการสหกรณ์ และได้เสนอแนวทางเกี่ยวกับเงินฝากของสหกรณ์ออมทรัพย์สาธารณสุขสกลนคร จำกัด ว่าให้สหกรณ์การเกษตร กรป. กลาง นพค. สกลนคร จำกัด ส่งเงินฝากคืนเดือนละ 1,000.00 บาท และถ้าหากสหกรณ์การเกษตร กรป. กลาง นพค. สกลนคร จำกัด สามารถคืนเงินฝากได้ตามที่ตกลง ทางสหกรณ์ออมทรัพย์สาธารณสุขสกลนคร จำกัด จะยกเว้นไม่คิดดอกเบี้ย และให้จัดทำหนังสือขอส่งคืนเงินฝากตามข้อตกลงเพื่อนำเสนอต่อที่ประชุม คณะกรรมการดำเนินการชุดที่ 42 ประชุมครั้งที่ 6 วันที่ 8 มิถุนายน 2566 มีมติอนุมัติ

สหกรณ์การเกษตร กรป. กลาง นพค. สกลนคร จำกัด ได้ส่งคืนเงินฝากเดือนละ 1,000.00 บาท ทุกเดือน โดยเริ่มตั้งแต่เดือน มิถุนายน 2566 ถึง 31 ธันวาคม 2567 สหกรณ์ฯ ได้รับคืนเงินฝากแล้ว จำนวน 19,000.00 บาท

5. เงินให้กู้ยืม - สุทธิ ประกอบด้วย

	ปี 2567		ปี 2566	
	บาท		บาท	
	ระยะสั้น	ระยะยาว	ระยะสั้น	ระยะยาว
เงินให้กู้ยืม - ปกติ				
ลูกหนี้เงินกู้เพื่อเหตุฉุกเฉิน	41,521,015.38	0.00	40,597,751.69	0.00
ลูกหนี้เงินกู้สามัญ	386,810,238.00	6,510,108,894.00	383,540,315.00	6,439,193,585.00
ลูกหนี้เงินกู้พิเศษ	25,144,794.00	748,541,175.00	26,662,525.00	793,722,876.00
รวมเงินให้กู้ยืม - ปกติ	453,476,047.38	7,258,650,069.00	450,800,591.69	7,232,916,461.00
ลูกหนี้อื่นอันมีมูลหนี้ที่เกิดจากการให้เงินกู้				
ลูกหนี้ปรับโครงสร้างหนี้	24,336,942.00	0.00	15,373,206.00	0.00
หัก ค่าเผื่อหนี้สงสัยจะสูญ	576,726.00	0.00	197,039.00	0.00
ลูกหนี้ปรับโครงสร้างหนี้ - สุทธิ	23,760,216.00	0.00	15,176,167.00	0.00
ลูกหนี้เงินกู้ขาดสมาชิกภาพ	56,133,749.00	0.00	48,309,858.00	0.00
หัก ค่าเผื่อหนี้สงสัยจะสูญ	2,590,935.40	0.00	0.00	0.00
ลูกหนี้ขาดสมาชิกภาพ - สุทธิ	53,542,813.60	0.00	48,309,858.00	0.00



5. เงินให้กู้ยืม - สุทธิ (ต่อ)

	ปี 2567		ปี 2566	
	บาท		บาท	
	ระยะสั้น	ระยะยาว	ระยะสั้น	ระยะยาว
ลูกหนี้ระหว่างดำเนินคดี	0.00	0.00	1,097,783.00	0.00
หัก ค่าเผื่อหนี้สงสัยจะสูญ	0.00	0.00	274,445.75	0.00
ลูกหนี้ระหว่างดำเนินคดี - สุทธิ	0.00	0.00	823,337.25	0.00
ลูกหนี้ตามคำพิพากษา	10,324,587.00	0.00	9,468,655.00	0.00
หัก ค่าเผื่อหนี้สงสัยจะสูญ	6,471,432.10	0.00	4,094,962.20	0.00
ลูกหนี้ตามคำพิพากษา - สุทธิ	3,853,154.90	0.00	5,373,692.80	0.00
รวมลูกหนี้อื่นอันมีมูลหนี้ ที่เกิดจากการให้เงินกู้ - สุทธิ	81,156,184.50	0.00	69,683,055.05	0.00
รวมเงินให้กู้ยืม - สุทธิ	534,632,231.88	7,258,650,069.00	520,483,646.74	7,232,916,461.00

6. ดอกเบี้ยเงินให้กู้ค้างรับ - สุทธิ ประกอบด้วย

	ปี 2567	ปี 2566
	บาท	บาท
ดอกเบี้ยเงินให้กู้ค้างรับ	417,956.00	511,401.00
ดอกเบี้ยลูกหนี้ปรับโครงสร้างหนี้ค้างรับ	546,677.00	451,396.00
ดอกเบี้ยลูกหนี้ขาดสมาชิกภาพค้างรับ	238,138.00	76,019.00
ดอกเบี้ยลูกหนี้ระหว่างดำเนินคดีค้างรับ	0.00	39,126.00
ดอกเบี้ยลูกหนี้ตามคำพิพากษาค้างรับ	601,532.00	454,724.00
รวม	1,804,303.00	1,532,666.00
หัก ค่าเผื่อลูกหนี้สงสัยจะสูญดอกเบี้ยลูกหนี้ปรับโครงสร้างหนี้	334,999.00	0.00
ค่าเผื่อลูกหนี้สงสัยจะสูญดอกเบี้ยลูกหนี้ขาดสมาชิกภาพ	238,138.00	0.00
ค่าเผื่อหนี้สงสัยจะสูญดอกเบี้ยลูกหนี้ระหว่างดำเนินคดีค้างรับ	0.00	39,126.00
ค่าเผื่อหนี้สงสัยจะสูญดอกเบี้ยลูกหนี้ตามคำพิพากษาค้างรับ	601,532.00	454,724.00
ดอกเบี้ยเงินให้กู้ค้างรับ - สุทธิ	629,634.00	1,038,816.00



- 5 -

7. สินทรัพย์หมุนเวียนอื่น ประกอบด้วย

	<u>ปี 2567</u>	<u>ปี 2566</u>
	<u>บาท</u>	<u>บาท</u>
เครื่องเขียนแบบพิมพ์คิงเหลือ	79,260.00	93,882.00
เงินทดรองจ่ายค่าเบี้ยประกัน	0.00	208,200.00
เงินทดรองจ่ายดำเนินคดี	24,935.00	107,762.00
ค่าเบี้ยประกันภัยรถยนต์จ่ายล่วงหน้า	16,714.12	16,102.42
ดอกเบียเงินฝากสหกรณ์อื่นค้างรับ	122,254.96	146,331.19
ดอกเบียเงินฝากธนาคารค้างรับ	707.05	404.48
ดอกเบียพันธบัตรรัฐบาลค้างรับ	82,615.29	82,890.36
รวม	326,486.42	655,572.45

8. เงินลงทุนระยะยาว ประกอบด้วย

	<u>ปี 2567</u>	<u>ปี 2566</u>
	<u>บาท</u>	<u>บาท</u>
	<u>ราคาทุนตัดจำหน่าย</u>	<u>ราคาทุนตัดจำหน่าย</u>
เงินลงทุนที่อยู่ในความต้องการของตลาด		
พันธบัตรรัฐบาล	100,515,271.76	100,849,938.01
รวม	100,515,271.76	100,849,938.01
เงินลงทุนที่ไม่อยู่ในความต้องการของตลาด		
หุ้นชุมนุมสหกรณ์ออมทรัพย์แห่งประเทศไทย จำกัด	45,696,000.00	45,696,000.00
หุ้นชุมนุมสหกรณ์ออมทรัพย์สาธารณสุขไทย จำกัด	5,000,000.00	5,000,000.00
หุ้นสามัญ บมจ. สหประกันชีวิต	1,000,000.00	1,000,000.00
รวม	51,696,000.00	51,696,000.00
รวมเงินลงทุนระยะยาว	152,211,271.76	152,545,938.01

การลงทุนเป็นไปตามพระราชบัญญัติสหกรณ์ พ.ศ. 2542 มาตรา 62 และประกาศคณะกรรมการพัฒนาการสหกรณ์แห่งชาติ เรื่อง ข้อกำหนดการฝากหรือลงทุนอย่างอื่นของสหกรณ์ พ.ศ. 2563



9. ที่ดิน อาคารและอุปกรณ์ - สุทธิ ประกอบด้วย

	<u>ปี 2567</u>	<u>ปี 2566</u>
	<u>บาท</u>	<u>บาท</u>
ที่ดิน (ได้มาโดยการซื้อ)		
ราคาทุนเดิม	6,000,000.00	6,000,000.00
ส่วนที่ตีราคาเพิ่ม (เมื่อวันที่ 6 ธันวาคม 2567)	1,200,000.00	1,200,000.00
รวม	<u>7,200,000.00</u>	<u>7,200,000.00</u>
ที่ดิน (ได้มาโดยการรับบริจาค)		
ราคาทุนเดิม	600,000.00	600,000.00
ส่วนที่ตีราคาเพิ่ม (เมื่อวันที่ 6 ธันวาคม 2567)	800,350.00	2,020,655.00
รวม	<u>1,400,350.00</u>	<u>2,620,655.00</u>
รวมที่ดิน	<u>8,600,350.00</u>	<u>9,820,655.00</u>
อาคารสำนักงาน	18,930,058.29	18,930,058.29
ป้ายสำนักงาน	195,000.00	195,000.00
รั้ว	1,350,456.46	1,350,456.46
ถนน	2,573,810.40	2,573,810.40
โรงจอดรถ	627,539.00	627,539.00
ประตูรั้วสำนักงาน	95,000.00	95,000.00
ยานพาหนะ	1,356,000.00	1,356,000.00
ครุภัณฑ์และอุปกรณ์สำนักงาน	5,455,683.15	5,428,713.15
เครื่องคอมพิวเตอร์และอุปกรณ์	1,546,712.00	1,329,962.00
รวม	<u>32,130,259.30</u>	<u>31,886,539.30</u>
รวมที่ดิน อาคารและอุปกรณ์	<u>40,730,609.30</u>	<u>41,707,194.30</u>
<u>หัก</u> ค่าเสื่อมราคาสะสม		
- อาคารสำนักงาน	9,388,518.13	8,442,015.22
- ป้ายสำนักงาน	65,765.75	46,265.75
- รั้ว	1,301,950.90	1,293,750.90



- 7 -

9. ที่ดิน อาคารและอุปกรณ์ - สุทธิ (ต่อ)

	<u>ปี 2567</u>	<u>ปี 2566</u>
	<u>บาท</u>	<u>บาท</u>
- ถนน	2,573,809.40	2,573,809.40
- โรงจอดรถ	587,191.26	543,099.76
- ประตูรั้วสำนักงาน	87,894.52	78,394.52
- ยานพาหนะ	1,355,997.00	1,355,997.00
- ครุภัณฑ์และอุปกรณ์สำนักงาน	4,609,652.15	4,192,724.21
- เครื่องคอมพิวเตอร์และอุปกรณ์	1,251,472.92	1,110,921.33
รวม	<u>21,222,252.03</u>	<u>19,636,978.09</u>
ที่ดิน อาคารและอุปกรณ์ - สุทธิ	<u>19,508,357.27</u>	<u>22,070,216.21</u>

สหกรณ์ได้ยื่นคำขอให้สำนักงานที่ดินจังหวัดสกลนครรับรองราคาประเมินที่ดินโฉนดเลขที่ 3966 และ 3967 ตำบลธาตุเชิงชุม อำเภอเมืองสกลนคร จังหวัดสกลนคร เมื่อวันที่ 6 ธันวาคม 2567 แยกเป็น โฉนดที่ดินเลขที่ 3966 มีเนื้อที่ 400.10 ตารางวา มีราคาประเมินตารางวาละ 3,500.00 บาท รวมทั้งแปลงมีราคาประเมิน 1,400,350.00 บาท โดยมีราคาประเมินลดลงจากราวที่แล้ว จำนวน 1,220,305.00 บาท และโฉนดที่ดินเลขที่ 3967 มีเนื้อที่ 800.00 ตารางวา มีราคาประเมินตารางวาละ 9,000.00 บาท รวมทั้งแปลงมีราคาประเมิน 7,200,000.00 บาท

10. สินทรัพย์ไม่หมุนเวียนอื่น ประกอบด้วย

	<u>ปี 2567</u>	<u>ปี 2566</u>
	<u>บาท</u>	<u>บาท</u>
ค่าทาสีอาคารหลังเก่ารอดัดจ่าย	0.00	25,291.64
ค่าตกแต่งอาคารสำนักงานหลังเก่ารอดัดจ่าย	355,904.50	734,309.00
เงินประกันการใช้ไฟฟ้า	43,000.00	43,000.00
เงินประกันการใช้น้ำประปา	835.00	835.00
รวม	<u>399,739.50</u>	<u>803,435.64</u>



11. เงินเบิกเกินบัญชีธนาคารและเงินกู้ยืมระยะสั้น ประกอบด้วย

	<u>ปี 2567</u>	<u>ปี 2566</u>
	<u>บาท</u>	<u>บาท</u>
ตัวสัญญาใช้เงิน บมจ. ธนาคารแลนด์ แอนด์ เฮาส์	20,000,000.00	70,000,000.00
ตัวสัญญาใช้เงินธนาคารออมสิน	360,000,000.00	500,000,000.00
ตัวสัญญาใช้เงินธนาคารกรุงไทย	80,000,000.00	89,000,000.00
ตัวสัญญาใช้เงินธนาคาร ธกส.	300,000,000.00	0.00
เงินกู้ยืมชุมนุมสหกรณ์ออมทรัพย์แห่งประเทศไทย จำกัด	0.00	192,000,000.00
รวม	<u>760,000,000.00</u>	<u>851,000,000.00</u>

ในปี 2567 สหกรณ์มีเงินเบิกเกินบัญชีธนาคารและเงินกู้ยืมระยะสั้นโดยการออกตัวสัญญาใช้เงิน โดยมีรายละเอียดดังนี้
เงินกู้ยืมระยะสั้น โดยมีคณะกรรมการดำเนินการทั้งคณะและผู้จัดการเป็นผู้ค้ำประกัน ณ วันที่ 31 ธันวาคม 2567
มีรายละเอียดดังนี้

ลำดับ	ชื่อธนาคาร	อัตราดอกเบี้ย ร้อยละต่อปี	วงเงินกู้ (บาท)	วันเริ่มสัญญา	วันครบกำหนด	คงเหลือ (บาท)
1	บมจ. ธนาคารแลนด์ แอนด์ เฮาส์	3.50	10,000,000.00	18 ตุลาคม 2567	16 มกราคม 2568	10,000,000.00
2	บมจ. ธนาคารแลนด์ แอนด์ เฮาส์	3.50	10,000,000.00	7 พฤศจิกายน 2567	5 กุมภาพันธ์ 2568	10,000,000.00
3	ธนาคารออมสิน	3.20	260,000,000.00	20 พฤศจิกายน 2567	17 กุมภาพันธ์ 2568	260,000,000.00
4	ธนาคารออมสิน	3.20	85,000,000.00	20 พฤศจิกายน 2567	17 กุมภาพันธ์ 2568	85,000,000.00
5	ธนาคารออมสิน	3.20	15,000,000.00	27 พฤศจิกายน 2567	24 กุมภาพันธ์ 2568	15,000,000.00
6	บมจ. ธนาคารกรุงไทย	2.90	45,000,000.00	12 ธันวาคม 2567	10 มกราคม 2568	45,000,000.00
7	บมจ. ธนาคารกรุงไทย	2.90	20,000,000.00	13 ธันวาคม 2567	10 มกราคม 2568	20,000,000.00
8	บมจ. ธนาคารกรุงไทย	2.90	15,000,000.00	13 ธันวาคม 2567	10 มกราคม 2568	15,000,000.00
9	ธนาคารเพื่อการเกษตรและสหกรณ์การเกษตร	3.15	160,000,000.00	22 พฤศจิกายน 2567	20 กุมภาพันธ์ 2568	160,000,000.00
10	ธนาคารเพื่อการเกษตรและสหกรณ์การเกษตร	3.15	140,000,000.00	25 ธันวาคม 2567	24 มีนาคม 2568	140,000,000.00
	รวม		760,000,000.00			760,000,000.00

12. เงินรับฝาก ประกอบด้วย

	<u>ปี 2567</u>	<u>ปี 2566</u>
	<u>บาท</u>	<u>บาท</u>
เงินรับฝาก - สมาชิก		
ออมทรัพย์		
ออมทรัพย์	139,422,228.34	142,081,508.56
ออมทรัพย์สัจจะ	9,633,143.75	6,988,523.75
ออมทรัพย์เกษียณสุข	21,379,144.29	16,460,909.77



- 9 -

12. เงินรับฝาก (ต่อ)

	<u>ปี 2567</u>	<u>ปี 2566</u>
	<u>บาท</u>	<u>บาท</u>
ออมทรัพย์ (ต่อ)		
ออมทรัพย์เพื่อลูกรัก	1,650,620.29	1,424,223.42
ออมทรัพย์เพื่อสำรองยามฉุกเฉิน	113,965.54	95,940.15
ออมทรัพย์พิเศษ		
ออมทรัพย์พิเศษ	1,296,921,581.98	1,215,279,531.29
ออมทรัพย์พิเศษขอเนกประสงค์	758,163,425.22	658,891,839.31
ออมทรัพย์พิเศษเปี่ยมสุข	32,059,201.86	27,664,437.24
ออมทรัพย์พิเศษพอเพียง	41,086,670.30	35,849,744.53
ออมทรัพย์พิเศษคุ้มครองชีวิต	8,951,627.25	7,981,775.75
ออมทรัพย์พิเศษหลักประกันเงินกู้	52,825,264.93	37,929,804.53
ออมทรัพย์พิเศษหลักประกันการทำงานเจ้าหน้าที่	918,521.32	1,075,871.82
ออมทรัพย์พิเศษรับโชคมหาสงกรานต์	40,406,974.67	43,391,374.28
ออมทรัพย์พิเศษรับโชคมหาสงกรานต์	55,772,978.26	0.00
ออมทรัพย์พิเศษรับเงินออมวันแม่	31,449,410.14	33,176,581.53
ออมทรัพย์พิเศษรับเงินออมวันแม่67	4,706,585.62	0.00
ประจำ	31,380,100.00	33,764,300.00
รวม	<u>2,526,841,443.76</u>	<u>2,262,056,365.93</u>
เงินรับฝาก - สหกรณ์อื่น		
สหกรณ์ออมทรัพย์ตำรวจภูธรจังหวัดสกลนคร จำกัด	11,270,881.15	10,994,305.70
สหกรณ์ออมทรัพย์โรงพยาบาลสกลนคร จำกัด	20,970,303.18	21,228,099.77
สหกรณ์ออมทรัพย์ข้าราชการสังกัดกระทรวงศึกษาธิการสกลนคร จำกัด	2,868,447.96	4,804,180.92
สหกรณ์ออมทรัพย์กองกำกับการตำรวจตระเวนชายแดนที่ 23 จำกัด	10,688,758.94	38,368,053.48
สหกรณ์ออมทรัพย์พนักงานธนาคารทหารไทย จำกัด	80,000,000.00	80,000,000.00
สหกรณ์ออมทรัพย์พนักงานธนาคารแห่งประเทศไทย จำกัด	400,000,000.00	400,000,000.00
สหกรณ์เครดิตยูเนี่ยนห้วยหลวงสามัคคี จำกัด	788,192.46	776,501.26



12. เงินรับฝาก (ต่อ)

	<u>ปี 2567</u>	<u>ปี 2566</u>
	<u>บาท</u>	<u>บาท</u>
สหกรณ์เครดิตยูเนียนท่าแร่พัฒนา จำกัด	49,000,409.43	47,633,191.26
สหกรณ์เครดิตยูเนียนเลิงฮังสามัคคี จำกัด	1,130,498.87	1,108,223.58
สหกรณ์การเกษตรวาริชภูมิ จำกัด	18,003,892.08	17,562,095.69
สหกรณ์การเกษตรนิคมน้ำอูน จำกัด	213,755.90	210,585.27
สหกรณ์การเกษตรสว่างแดนดิน จำกัด	61,189,709.98	65,617,331.58
สหกรณ์การเกษตรคำตากล้า จำกัด	4,862,977.04	771,046.32
สหกรณ์การเกษตรรุกดบาก จำกัด	7,812,280.68	31,321,270.18
สหกรณ์การเกษตรเขตจัดรูปที่ดินพอกใหญ่ จำกัด	37,584,873.09	35,088,572.53
สหกรณ์การเกษตรต่างอย จำกัด	229,862.55	1,709,201.84
รวม	<u>706,614,843.31</u>	<u>757,192,659.38</u>
รวมเงินรับฝาก	<u><u>3,233,456,287.07</u></u>	<u><u>3,019,249,025.31</u></u>

13. หนี้สินหมุนเวียนอื่น ประกอบด้วย

	<u>ปี 2567</u>	<u>ปี 2566</u>
	<u>บาท</u>	<u>บาท</u>
เงินรอตรวจสอบ	185,323.26	178,921.26
เงินรอการชำระหนี้	11,600.00	79,600.00
เงินประกันสังคมรอนำส่ง	11,629.00	12,323.00
ค่าเบี้ยประกันรอนำส่ง	57,590.00	147,600.00
ภาษีหัก ณ ที่จ่ายค้างจ่าย	4,500.00	12,660.00
ค่าธรรมเนียมการสอบบัญชีค้างจ่าย	150,000.00	120,000.00
ค่าบริการรักษาความปลอดภัยค้างจ่าย	18,000.00	18,000.00
รวม	<u>438,642.26</u>	<u>569,104.26</u>



- 11 -

14. เงินกู้ยืมระยะยาว ประกอบด้วย

	ปี 2567		ปี 2566	
	บาท		บาท	
	ถึงกำหนดชำระ		ถึงกำหนดชำระ	
	ภายใน 1 ปี	เกิน 1 ปี	ภายใน 1 ปี	เกิน 1 ปี
สหกรณ์ออมทรัพย์มหาวิทยาลัยมหิดล จำกัด				
(สัญญา 1)	45,000,000.00	0.00	90,000,000.00	45,000,000.00
สหกรณ์ออมทรัพย์มหาวิทยาลัยมหิดล จำกัด				
(สัญญา 2)	73,200,000.00	41,400,000.00	73,200,000.00	114,600,000.00
สหกรณ์ออมทรัพย์มหาวิทยาลัยมหิดล จำกัด				
(สัญญา 3)	117,000,000.00	164,750,000.00	0.00	0.00
ชุมนุมสหกรณ์ออมทรัพย์				
แห่งประเทศไทย จำกัด				
โครงการพิเศษ 7	0.00	0.00	12,000,000.00	415,000,000.00
รวม	235,200,000.00	206,150,000.00	175,200,000.00	574,600,000.00

ในปี 2567 สหกรณ์มีเงินกู้ยืมระยะยาว โดยมีคณะกรรมการดำเนินการทั้งคณะและผู้จัดการเป็นผู้ค้ำประกัน ณ วันที่ 31 ธันวาคม 2567 มีรายละเอียดดังนี้

ลำดับ	ชื่อธนาคาร	อัตราดอกเบี้ย ร้อยละต่อปี	วงเงินกู้ (บาท)	วันเริ่มสัญญา	วันครบกำหนด	คงเหลือ (บาท)
1	สหกรณ์ออมทรัพย์มหาวิทยาลัยมหิดล จำกัด (1)	2.70	300,000,000.00	25 กุมภาพันธ์ 2565	30 มิถุนายน 2568	45,000,000.00
2	สหกรณ์ออมทรัพย์มหาวิทยาลัยมหิดล จำกัด (2)	3.30	200,000,000.00	23 มิถุนายน 2566	31 กรกฎาคม 2569	114,600,000.00
3	สหกรณ์ออมทรัพย์มหาวิทยาลัยมหิดล จำกัด (3)	3.30	350,000,000.00	23 พฤษภาคม 2567	31 พฤษภาคม 2570	281,750,000.00
	รวม		850,000,000.00			441,350,000.00

15. ทุนสะสมตามข้อบังคับ ระเบียบ และอื่น ๆ ประกอบด้วย

	ปี 2567	ปี 2566
	บาท	บาท
ทุนสาธารณประโยชน์	70,171.12	138,671.12
ทุนรักษาระดับอัตราเงินปันผล	345,000.00	340,000.00
ทุนสวัสดิการเพื่อช่วยเหลือสมาชิกและครอบครัว	1,251,672.48	4,432,412.48
ทุนเพื่อเสริมสร้างความมั่นคงให้แก่สหกรณ์	158,078.08	423,265.95
ทุนเพื่อการศึกษาอบรมทางสหกรณ์	958,785.38	1,004,215.00
รวม	2,783,707.06	6,338,564.55



16. การดำรงสินทรัพย์สภาพคล่องของสหกรณ์

สหกรณ์ดำรงสินทรัพย์สภาพคล่อง ณ วันสิ้นปี เป็นไปตามกฎกระทรวง ว่าด้วยการดำรงสินทรัพย์สภาพคล่อง พ.ศ. 2550 และตามประกาศกระทรวงเกษตรและสหกรณ์ เรื่อง การกำหนดอัตราการค้าดำรงสินทรัพย์สภาพคล่องของสหกรณ์ ลงวันที่ 31 ตุลาคม พ.ศ. 2550 ซึ่งกำหนดให้สหกรณ์ดำรงสินทรัพย์สภาพคล่องไม่ต่ำกว่าร้อยละหนึ่งของยอดเงินฝากทั้งหมด โดย ณ วันที่ 31 ธันวาคม 2567 สหกรณ์ดำรงสินทรัพย์สภาพคล่องไว้ในอัตราร้อยละ 4.41



แบบ RQ 2

รายงาน-ระดับสหกรณ์

รายงานผลการประเมินชั้นคุณภาพการควบคุมภายใน
สหกรณ์ออมทรัพย์สาธารณสุขสกลนคร จำกัด
สำหรับปีสิ้นสุดวันที่ 31 ธันวาคม 2567

ระดับชั้นคุณภาพ

ส่วนที่ 1 สภาพแวดล้อมการควบคุม	ดีมาก
ส่วนที่ 2 ความเสี่ยงและกิจกรรมควบคุม	ดีมาก
ด้านการเงินการบัญชี	ดีมาก
ธุรกิจสินเชื่อ	ดีมาก
ธุรกิจเงินรับฝาก	ดีมาก
เงินลงทุนในหลักกทรัพย์	ดีมาก
ที่ดิน อาคารและอุปกรณ์	ดีมาก
เจ้าหนี้เงินกู้	ดีมาก
สมาชิกและทุนเรือนหุ้น	ดีมาก
ส่วนที่ 3 ระบบข้อมูลสารสนเทศ และการสื่อสาร	ดีมาก
ส่วนที่ 4 ระบบการติดตามและประเมินผล	ดีมาก
สรุปการประเมินจัดชั้นคุณภาพ	ดีมาก

โดย นายสุรชา ศุภารักษ์สีมวงศ์ ผู้สอบบัญชี ภาคเอกชน

10 มกราคม 2568



บริษัท วรกรและสุชาดาสอบบัญชี จำกัด

54/84 ซอยบรมราชชนนี 101 ถนนบรมราชชนนี แขวงศาลาธรรมสพน์ เขตทวีวัฒนา กรุงเทพฯ 10170

WORAKORN AND SUCHADA AUDITING CO., LTD.

54/84 SOI BROMRAJACHONNANI 101, BROMRAJACHONNANI RD., SALATHAMMASOP, THAWIWATTANA, BANGKOK 10170

TEL. 0-2866-2538 Mobile. 093-660-1749 FAX. 0-2866-2538 E-mail : vorakorn_suchada@hotmail.com

การวิเคราะห์ทางการเงินโดยผู้สอบบัญชี

ฐานะการเงินและผลการดำเนินงานของสหกรณ์ออมทรัพย์สาธารณสุขสกลนคร จำกัด สำหรับปีสิ้นสุดวันที่ 31 ธันวาคม 2567 สามารถวิเคราะห์ได้ดังนี้

1. ฐานะการเงิน

ฐานะการเงินเปรียบเทียบ

ณ วันที่ 31 ธันวาคม 2567

รายการ	ปี 2567		ปี 2566		เพิ่มขึ้น (ลดลง)	
	จำนวนเงิน	ร้อยละ	จำนวนเงิน	ร้อยละ	จำนวนเงิน	ร้อยละ
สินทรัพย์						
เงินสดและเงินฝากธนาคาร	61,843,378.04	0.77	56,823,856.99	0.70	5,019,521.05	8.83
เงินฝากสหกรณ์อื่น - สุทธิ	29,050,424.30	0.36	154,735,790.42	1.90	(125,685,366.12)	(81.23)
เงินลงทุน	152,211,271.76	1.89	152,545,938.01	1.87	(334,666.25)	(0.22)
เงินให้กู้ยืม - สุทธิ	7,793,282,300.88	96.72	7,753,400,107.74	95.22	39,882,193.14	0.51
ที่ดิน อาคารและอุปกรณ์ - สุทธิ	19,508,357.27	0.24	22,070,216.21	0.27	(2,561,858.94)	(11.61)
สินทรัพย์รายการอื่น ๆ	1,708,493.92	0.02	3,277,483.09	0.04	(1,568,989.17)	(47.87)
รวมสินทรัพย์	8,057,604,226.17	100.00	8,142,853,392.46	100.00	(85,249,166.29)	(1.05)
หนี้สินและทุนของสหกรณ์						
หนี้สิน						
เงินเบิกเกินบัญชีธนาคาร และเงินกู้ยืม	1,201,350,000.00	14.91	1,600,800,000.00	19.66	(399,450,000.00)	(24.95)
เงินรับฝาก - สมาชิก	2,526,841,443.76	31.36	2,262,056,365.93	27.78	264,785,077.83	11.71
เงินรับฝาก - สหกรณ์อื่น	706,614,843.31	8.77	757,192,659.38	9.30	(50,577,816.07)	(6.68)
สำรองบำเหน็จเจ้าหน้าที่	5,219,700.00	0.06	8,735,760.00	0.11	(3,516,060.00)	(40.25)
หนี้สินรายการอื่น ๆ	2,927,889.95	0.04	5,373,046.65	0.06	(2,445,156.70)	(45.51)
รวมหนี้สิน	4,442,953,877.02	55.14	4,634,157,831.96	56.91	(191,203,954.94)	(4.13)



- 2 -

รายการ	ปี 2567		ปี 2566		เพิ่มขึ้น (ลดลง)	
	จำนวนเงิน	ร้อยละ	จำนวนเงิน	ร้อยละ	จำนวนเงิน	ร้อยละ
ทุนของสหกรณ์						
ทุนเรือนหุ้น	3,007,890,960.00	37.33	2,918,991,830.00	35.85	88,899,130.00	3.05
ทุนสำรอง	334,638,029.95	4.15	306,180,316.18	3.76	28,457,713.77	9.29
ทุนสะสมตามข้อบังคับ ระเบียบ และอื่น ๆ	2,783,707.06	0.03	6,338,564.55	0.08	(3,554,857.49)	(56.08)
ส่วนเกินทุนจากการตีราคาที่ดิน	2,000,350.00	0.03	3,220,655.00	0.04	(1,220,305.00)	(37.89)
กำไรสุทธิประจำปี	267,337,302.14	3.32	273,964,194.77	3.36	(6,626,892.63)	(2.42)
รวมทุนของสหกรณ์	3,614,650,349.15	44.86	3,508,695,560.50	43.09	105,954,788.65	3.02
รวมหนี้สินและทุนของสหกรณ์	8,057,604,226.17	100.00	8,142,853,392.46	100.00	(85,249,166.29)	(1.05)

2. ผลการดำเนินงาน

ผลการดำเนินงานเปรียบเทียบ
สำหรับปีสิ้นสุดวันที่ 31 ธันวาคม 2567

รายการ	ปี 2567		ปี 2566		เพิ่มขึ้น (ลดลง)	
	จำนวนเงิน	ร้อยละ	จำนวนเงิน	ร้อยละ	จำนวนเงิน	ร้อยละ
รายได้						
ดอกเบี้ยรับเงินให้กู้ - สมาชิก	423,685,946.00	97.63	414,871,915.00	96.16	8,814,031.00	2.12
ดอกเบี้ยรับเงินให้กู้ - สหกรณ์อื่น	14,958.90	0.00	0.00	0.00	14,958.90	-
ดอกเบี้ยรับลูกหนี้อื่น ที่เกิดจากการให้กู้	3,463,011.60	0.80	2,523,632.40	0.58	939,379.20	37.22
ดอกเบี้ยรับเงินฝาก - สหกรณ์อื่น	1,114,447.65	0.26	8,024,870.59	1.86	(6,910,422.94)	(86.11)
ดอกเบี้ยรับเงินฝาก - ธนาคาร	253,479.62	0.06	200,967.57	0.05	52,512.05	26.13
ผลตอบแทนจากการลงทุน	4,568,146.75	1.05	4,853,845.28	1.13	(285,698.53)	(5.89)
รายได้อื่น	858,797.40	0.20	946,544.15	0.22	(87,746.75)	(9.27)
รวมรายได้	433,958,787.92	100.00	431,421,774.99	100.00	2,537,012.93	0.59



รายการ	ปี 2567		ปี 2566		เพิ่มขึ้น (ลดลง)	
	จำนวนเงิน	ร้อยละ	จำนวนเงิน	ร้อยละ	จำนวนเงิน	ร้อยละ
ค่าใช้จ่าย						
ค่าใช้จ่ายดอกเบี้ยและเงินลงทุน	143,379,964.94	33.04	141,216,799.14	32.73	2,163,165.80	1.53
หนี้สงสัยจะสูญและหนี้สูญ	5,753,465.55	1.33	1,142,565.15	0.27	4,610,900.40	403.56
ค่าใช้จ่ายเกี่ยวกับเจ้าหน้าที่	6,719,690.77	1.55	7,684,638.00	1.78	(964,947.23)	(12.56)
ค่าใช้จ่ายเกี่ยวกับที่ดิน						
อาคารและอุปกรณ์	2,439,683.14	0.56	2,677,103.76	0.62	(237,420.62)	(8.87)
ค่าใช้จ่ายในการดำเนินงานอื่น	8,328,681.38	1.92	4,736,474.17	1.10	3,592,207.21	75.84
รวมค่าใช้จ่าย	166,621,485.78	38.40	157,457,580.22	36.50	9,163,905.56	5.82
กำไรสุทธิ	267,337,302.14	61.60	273,964,194.77	63.50	(6,626,892.63)	(2.42)

3. อัตราส่วนทางการเงิน (Financial Ratio) ที่สำคัญ

3.1 ฐานะการเงินของสหกรณ์

ณ วันที่ 31 ธันวาคม 2567 สหกรณ์มีอัตราส่วนหนี้สินทั้งสินต่อทุน (Debt to Equity Ratio : D/E) เท่ากับ 1.23 เท่า ลดลงเมื่อเปรียบเทียบกับ ณ วันที่ 31 ธันวาคม 2566 ซึ่งเท่ากับ 1.32 เท่า แสดงว่าโครงสร้างเงินทุน (Capital Structure) ของสหกรณ์ส่วนใหญ่ใช้จากหนี้สิน (มีเงินรับฝากจากสมาชิกร้อยละ 31.36) โดยมีแนวโน้มที่จะใช้เงินทุนจากทุนของสหกรณ์มากขึ้น

3.2 ความสามารถในการทำกำไรหรือประสิทธิภาพในการดำเนินงานของสหกรณ์

- **อัตราผลตอบแทนต่อสินทรัพย์ (Return on Assets : ROA)** สำหรับปีสิ้นสุดวันที่ 31 ธันวาคม 2567 เท่ากับร้อยละ 3.30 ลดลงเมื่อเปรียบเทียบกับปี 2566 ซึ่งเท่ากับร้อยละ 3.40 แสดงว่าประสิทธิภาพในการบริหารสินทรัพย์เพื่อให้เกิดกำไรลดลงจากปีที่แล้ว
- **อัตราผลตอบแทนต่อส่วนของผู้ถือหุ้น (Return on Equity : ROE)** สำหรับปีสิ้นสุดวันที่ 31 ธันวาคม 2567 เท่ากับร้อยละ 7.51 ลดลงเมื่อเปรียบเทียบกับปี 2566 ซึ่งเท่ากับร้อยละ 7.95 แสดงว่าประสิทธิภาพในการบริหารทุนเพื่อให้เกิดกำไรลดลงจากปีที่แล้ว
- **อัตราค่าใช้จ่ายในการดำเนินงานต่อกำไรก่อนหักค่าใช้จ่ายในการดำเนินงาน (Operating Expense Ratio : OER)** สำหรับปีสิ้นสุดวันที่ 31 ธันวาคม 2567 เท่ากับร้อยละ 6.14 เพิ่มขึ้นเมื่อเปรียบเทียบกับปี 2566 ซึ่งเท่ากับร้อยละ 5.22 แสดงว่าสหกรณ์บริหารงานทำให้มีอัตราค่าใช้จ่ายในการดำเนินงานต่อกำไรก่อนหักค่าใช้จ่ายในการดำเนินงานเพิ่มขึ้นจากปีที่แล้ว



- 4 -

- **อัตรากำไรสุทธิต่อหุ้น (Earnings per Share : EPS)** สำหรับปีสิ้นสุดวันที่ 31 ธันวาคม 2567 เท่ากับ 0.90 บาท ลดลงเมื่อเปรียบเทียบกับปี 2566 ซึ่งเท่ากับ 0.95 บาท แสดงว่าประสิทธิภาพในการบริหารทุนเพื่อก่อให้เกิดกำไร ลดลงจากปีที่แล้ว

กล่าวโดยสรุป ความสามารถในการทำกำไรหรือประสิทธิภาพในการดำเนินงานของสหกรณ์ลดลงจากปีที่แล้ว เนื่องจาก

3 สาเหตุ ดังนี้

- 1) ค่าใช้จ่ายดอกเบี้ยและเงินลงทุนเพิ่มขึ้น
- 2) สหกรณ์ตั้งค่าเผื่อนี้สงสัญญาจะสูญเพิ่มสูงขึ้น
- 3) ค่าใช้จ่ายเกี่ยวกับการสรรหากรรมการเพิ่มขึ้น เนื่องจากปี 2566 ผู้สมัครกรรมการมีจำนวนเท่ากับ กรรมการที่ครบวาระ จึงไม่ต้องมีการสรรหา ในปี 2567 ผู้สมัครกรรมการมีจำนวนเกินจำนวนของ กรรมการที่ครบวาระในปี 2568 ทำให้ต้องมีการสรรหากรรมการดำเนินการโดยสมาชิก

จึงเรียนมาเพื่อโปรดทราบ

(นายสุรชา สุภารักษ์สีบวงศ์)

ผู้สอบบัญชีสหกรณ์

บริษัท วรกรและสุชาดาสอบบัญชี จำกัด

54/84 ซอยบรมราชชนนี 101 ถนนบรมราชชนนี แขวงศาลาธรรมสพน์

เขตทวีวัฒนา กรุงเทพมหานคร

วันที่ 12 มกราคม 2568



อัตราส่วนทางการเงินวิเคราะห์ภาวะเศรษฐกิจทางการเงิน

(CAMELS ANALYSIS RATIOS)

ณ วันที่ 31 ธันวาคม 2567

ใบมยมองแต่ละมิติ	อัตราส่วนทางการเงิน	สูตรการคำนวณ	แทนค่าตามสูตร	ค่าที่ได้	วัตถุประสงค์ของการวิเคราะห์ (Financial management)	ตัววัด
มิติ 1 ความเพียงพอของเงิน ทุนต่อความเสี่ยง (C : Capital Strength)	อัตราหนี้สินต่อทุน (เท่า)	หนี้สินทั้งสิ้น ทุนของสหกรณ์	4,442,953,877.02 3,614,650,349.15	1.23	1. การบริหารทางการเงิน (Financial management) * เงินทุนดำเนินงาน (Capital strength) - ความเสี่ยงของเงินทุน - ภาระป้องกันการลงทุน - การให้ผลตอบแทน	- แหล่งทุนภายใน - แหล่งทุนภายนอก - สัดส่วนหนี้สินต่อทุน - สัดส่วนทุนสำรองต่อสินทรัพย์ - การเติบโตของสหกรณ์ - การเติบโตของหนี้ - อัตราผลตอบแทนต่อส่วนลงทุน
	อัตราทุนสำรองต่อสินทรัพย์ (เท่า)	ทุนสำรอง สินทรัพย์ทั้งสิ้น	334,638,029.95 8,057,604,226.17	0.04 (0.10)		
	อัตราการเติบโตของสหกรณ์ (%)	ทุนของสหกรณ์ปัจจุบัน - ทุนของสหกรณ์ปีก่อน X 100 ทุนของสหกรณ์ปีก่อน	3,614,650,349.15 - 3,508,695,560.50 X 100 3,508,695,560.50	3.02		
	อัตราการเติบโตของหนี้ (%)	หนี้สินทั้งสิ้นปัจจุบัน - หนี้สินทั้งสิ้นปีก่อน X 100 หนี้สินทั้งสิ้นปีก่อน	4,442,953,877.02 - 4,634,157,831.96 X 100 4,634,157,831.96	-4.13		
	อัตราผลตอบแทนต่อส่วนลงทุน (%)	กำไรสุทธิ X 100 ทุนของสหกรณ์ถัวเฉลี่ย	267,337,302.14 X 100 3,561,672,954.83	7.51		
มิติ 2 คุณภาพสินทรัพย์ (A : Asset quality)	อัตราหนี้ของสินทรัพย์ (รอบ)	ขาย/บริการ (รายได้ธุรกิจหลัก) สินทรัพย์ทั้งสิ้นถัวเฉลี่ย	433,958,787.92 8,100,228,809.32	0.05	* คุณภาพสินทรัพย์ (Asset quality) - การลงทุนในสินทรัพย์ - สินทรัพย์นำไปสร้างรายได้ - การให้ผลตอบแทน	- เงินฝาก - ลูกหนี้, ที่ดิน/อาคาร/อุปกรณ์ - หลักทรัพย์/ตราสาร, อื่น ๆ - NPL / อัตราการค้างชำระ - อัตราการหมุนของสินทรัพย์ - อัตราผลตอบแทนต่อสินทรัพย์ - การเติบโตของสินทรัพย์
	อัตราผลตอบแทนต่อสินทรัพย์ (%)	กำไรจกการดำเนินงาน X 100 สินทรัพย์ถัวเฉลี่ย	283,966,560.03 X 100 8,100,228,809.32	3.51		
	อัตราการเติบโตของสินทรัพย์ (%)	สินทรัพย์ทั้งสิ้นปัจจุบัน - สินทรัพย์ทั้งสิ้นปีก่อน X 100 สินทรัพย์ทั้งสิ้นปีก่อน	8,057,604,226.17 - 8,142,853,392.32 X 100 8,142,853,392.46	-1.05		
มิติ 3 การบริหารจัดการ (M : Management)	อัตราการเติบโตของธุรกิจ (%)	มูลค่าธุรกิจรวมปัจจุบัน - มูลค่าธุรกิจรวมปีก่อน X 100 มูลค่าธุรกิจรวมปีก่อน	4,255,327,221.10 - 4,791,910,573.69 X 100 4,791,910,573.69	-11.20	2. การบริหารจัดการ (Management ability) - ขีดความสามารถ /สมรรถนะ ของคณะกรรมการและ ฝ่ายจัดการ	โครงสร้างธุรกิจ - จำนวนสมาชิก - จำนวนพนักงาน - ขนาดสหกรณ์
	แนวโน้มปีหน้า (สมาชิก ทุน ธุรกิจ กำไร)	เป็นการพยากรณ์หรือการคาดการณ์จากข้อมูลอดีต (ข้อมูลย้อนหลังอย่างน้อย 5 ปี มาทำการพยากรณ์) โดยใช้โปรแกรมใน Excel ทุน	กำไร 3,050,787,301.29 3,241,202,099.23 3,385,391,963.73 3,509,303,015.71 3,007,890,960.00	สมาชิก 6,191 6,422 6,483 6,479 6,464		
	ค่าเฉลี่ย 5 ปี	3,238,915,067.99	255,237,140.02	6,408	4,231,621,240.36	



ในมุมมองแต่ละมิติ	อัตราส่วนทางการเงิน	สูตรการคำนวณ	แพนค่าตามสูตร	ค่าที่วัดได้	วัตถุประสงค์ของการวิเคราะห์	หมวดวัด	ตัววัด
มิติ 4 การทำกำไร (E : Earning Sufficiency)	อัตรากำไรต่อสมาชิก (บาท)	กำไรสุทธิ จำนวนสมาชิก	267,337,302.14 6,464	41,357.87	1. การบริหารการเงิน (Financial management) * การทำกำไร (Earning Sufficiency) - ส่วนเหลือระหว่างรายได้และค่าใช้จ่าย - การบริหารค่าใช้จ่ายดำเนินงาน - การให้ผลตอบแทน - คุณภาพของการจัดสรรกำไร	- การเปรียบเทียบ - การเติบโต - ประสิทธิภาพ	- กำไร , ขาดทุน - รายได้หลัก , รายได้อื่น - ค่าใช้จ่ายดำเนินงาน - กำไรต่อสมาชิก - เงินออมต่อสมาชิก - หนี้สินต่อสมาชิก - ค่าใช้จ่ายดำเนินงานต่อกำไร - ก่อนหักค่าใช้จ่ายดำเนินงาน - การเติบโตของกำไร - กำไร - ทุนสำรอง - ทุนสะสม - อัตรากำไรสุทธิ
	อัตราเงินออมต่อสมาชิก (บาท) (เงินออม = เงินฝากสิ้นปีของสมาชิก + เงินทุนสมาชิก)	เงินฝากสมาชิก + ทุนเรือนหุ้น จำนวนสมาชิก	5,534,732,403.76 6,464	856,239.54			
	อัตราหนี้สินต่อสมาชิก (บาท) (หนี้สินสมาชิกก่อนหักหนี้สงสัยสูญ = ลูกหนี้เงินกู้+ลูกหนี้การค้า+ลูกหนี้บริการอื่น ๆ) ลูกหนี้เงินกู้+ลูกหนี้การค้า+ลูกหนี้บริการอื่น ๆ)	ลูกหนี้เงินกู้+ลูกหนี้การค้า+ลูกหนี้บริการอื่น จำนวนสมาชิก	7,802,921,394.38 6,464	1,207,135.12			
	อัตราค่าใช้จ่ายดำเนินงานต่อกำไร ก่อนหักค่าใช้จ่ายดำเนินงาน (%)	ค่าใช้จ่ายดำเนินงาน X 100 กำไรก่อนหักค่าใช้จ่ายดำเนินงาน	17,488,055.29 X 100 283,966,560.03	6.16 (25%)			
	อัตราการเติบโตของทุนสำรอง (%)	ทุนสำรองปีปัจจุบัน - ทุนสำรองปีก่อน X 100 ทุนสำรองปีก่อน	334,638,029.95 - 306,180,316.18 X 100 306,180,316.18	9.29			
	อัตราการเติบโตของทุนสะสมอื่น (%)	ทุนสะสมอื่นปีปัจจุบัน - ทุนสะสมอื่นปีก่อน X 100 ทุนสะสมอื่นปีก่อน	2,783,707.06 - 6,338,564.55 X 100 6,338,564.55	-56.08			
	อัตราการเติบโตของกำไร (%)	กำไรสุทธิปีปัจจุบัน - กำไรสุทธิปีก่อน X 100 กำไรสุทธิปีก่อน	267,337,302.14 - 273,964,194.77 X 100 273,964,194.77	-2.42			
	อัตรากำไรสุทธิ (%)	กำไรสุทธิ X 100 ขาย / บริการ (ธุรกิจหลัก)	267,337,302.14 X 100 433,958,787.92	61.60			
	อัตราส่วนทุนหมุนเวียน (เท่า)	สินทรัพย์หมุนเวียน หนี้สินหมุนเวียน	626,774,788.64 4,231,584,177.02	0.15			
	มิติ 5 สภาพคล่อง (L : Liquidity)	อัตราลูกหนี้ระยะสั้นที่ชำระได้ตามกำหนด (%) ได้ตามกำหนด (%)	ลูกหนี้ระยะสั้นที่ชำระตามกำหนด X 100 ลูกหนี้เงินกู้ระยะสั้นที่ถึงกำหนดชำระ	337,180,472.00 X 100 337,206,716.00			



ในมุมมองแต่ละมิติ	อัตราส่วนทางการเงิน	สูตรการคำนวณ	แทนค่าตามสูตร	ค่าที่วัดได้	วัตถุประสงค์ของการวิเคราะห์	หมวดที่วัด	ตัววัด
							<ul style="list-style-type: none"> -เงินรับฝาก -ให้เงินกู้ -ให้บริการอื่นๆ -การเติบโตของธุรกิจ <p>การบริหารงานและควบคุมภายใน</p> <ul style="list-style-type: none"> -การปฏิบัติตามกฎ ระเบียบ และข้อบังคับ -จัดหาผู้ปฏิบัติงานที่มีความรู้ -ความสามารถเหมาะสมกับงาน -การแบ่งส่วนงานและกำหนดหน้าที่ -ความรับผิดชอบ -การบัญชี และเอกสารหลักฐาน -การตรวจสอบกิจการ -การทำแผนและงบประมาณ -การติดตามและประเมินผล -ขั้นตอนภาพการควบคุมภายใน <p>แนวใหม่ในปีหน้า</p> <ul style="list-style-type: none"> -สมาชิก -ทุน -ธุรกิจ -กำไร



ในมุมมองแต่ละมิติ	อัตราส่วนทางการเงิน	สูตรการคำนวณ	แทนค่าตัวเลข	คำที่หาค่า	วัตถุประสงค์ของภารกิจวิเคราะห์ (Sensitivity)	หมวดที่วัด	ตัววัด
					<p>3. ผลกระทบของธุรกิจ (Sensitivity)</p> <ul style="list-style-type: none"> - ผลกระทบของธุรกิจ (เศรษฐกิจ สังคม การเมือง) ที่เกิดขึ้นต่อปัจจัยต่าง ๆ ของความเสี่ยง 	<p>- ปัจจัยของความเสี่ย</p>	<p>Financial Risk ความเสี่ยงเงิน จากความเสียหายทางการเงิน</p> <ul style="list-style-type: none"> - อัตราดอกเบี้ย - ทุน - ต้นทุน <p>Management Risk ความเสี่ยง เกิดจากการจัดการหรือการบริหาร</p> <ul style="list-style-type: none"> - องค์กร - อัตราค่าจ้าง - การแข่งขันระหว่างสหกรณ์ <p>Legal&Regulation Risk ความเสี่ยง อันเกิดจากกฎหมาย ข้อบังคับ ระเบียบ กติกาหรือหลักเกณฑ์ต่างๆ</p> <ul style="list-style-type: none"> - กฎ ระเบียบ ข้อบังคับ - พ.ร.บ. - กฎหมายอื่น ๆ <p>Strategic Risk ความเสี่ยงที่เกิดจาก แผนกลยุทธ์หรือยุทธศาสตร์การทำงาน</p> <ul style="list-style-type: none"> - นโยบายยกหน้เกษตรกร - นโยบายกองทุนหมู่บ้าน - นโยบายลดอัตราค่าจ้างราชการ <p>Business Risk ความเสี่ยงอันเกิด จากการทำธุรกิจ</p> <ul style="list-style-type: none"> - ตลาด - ราคา - รสนิยม / ค่านิยม - เทคโนโลยี / วิทยาการใหม่



สถิติอัตราส่วนทางการเงินวิเคราะห์ภาวะเศรษฐกิจทางการเงิน ในปี 2567

(CAMELS ANALYSIS RATIOS)

ในมุมมองแต่ละมิติ	อัตราส่วนทางการเงิน	* Peer Group	ม.ค. 67	ธ.ค. 66	ผลต่าง ปี 67 กับ 66
มิติ 1 ความเพียงพอของเงิน ทุนต่อความเสี่ยง (C : Capital Strength)	อัตราหนี้สินต่อทุน (เท่า) (น้อยกว่า 0.50)	1.17	1.23	1.32	-0.09
	อัตราทุนสำรองต่อสินทรัพย์ (เท่า) (มากกว่า 0.10)	0.04	0.04	0.04	0.00
	อัตราการเติบโตของสหกรณ์ (%)	3.55	3.02	3.65	-0.63
	อัตราการเติบโตของหนี้ (%)	7.07	-4.13	1.46	-5.59
	อัตราผลตอบแทนต่อส่วนของผู้ถือหุ้น (%)	6.61	7.51	7.95	-0.44
มิติ 2 คุณภาพสินทรัพย์ (A : Asset quality)	อัตราหมุนของสินทรัพย์ (รอบ)	0.05	0.05	0.05	0.00
	อัตราผลตอบแทนต่อสินทรัพย์ (%) (มากกว่า 4.00)	3.76	3.51	3.58	-0.07
	อัตราการเติบโตของสินทรัพย์ (%)	5.42	-1.05	2.39	-3.44
มิติ 3 การบริหารจัดการ (M : Management)	อัตราการเติบโตของธุรกิจ (%)	5.65	-11.20	26.75	-37.95
	ธุรกิจสหกรณ์ : ยอดเพิ่มระหว่างปี แต่ละธุรกิจ (รับฝากเงิน ให้เงินกู้) แนวโน้มปีหน้า (สมาชิก ทุน ธุรกิจ กำไร)				
มิติ 4 การทำกำไร (E : Earning Sufficiency)	อัตรากำไรต่อสมาชิก (บาท)	32,739.11	41,357.87	42,284.95	-927.08
	อัตราเงินออมต่อสมาชิก (บาท)	866,607.96	856,239.54	799,667.88	56,571.66
	อัตราหนี้สินต่อสมาชิก (บาท)	724,718.05	1,207,135.12	1,197,401.85	9,733.27
	อัตราค่าใช้จ่ายดำเนินงานต่อกำไร ก่อนหักค่าใช้จ่ายดำเนินงาน (%) (น้อยกว่า 25)	14.18	6.16	5.24	0.92
	อัตราการเติบโตของทุนสำรอง (%)	7.18	9.29	10.58	-1.29
	อัตราการเติบโตของทุนสะสมอื่น (%)	0.39	-56.08	81.33	-137.41
	อัตราการเติบโตของกำไร (%)	5.82	-2.42	4.19	-1.77
	อัตรากำไรสุทธิ (%)	60.85	61.60	63.50	-1.90
มิติ 5 สภาพคล่อง (L : Liquidity)	อัตราส่วนทุนหมุนเวียน (เท่า) (มากกว่า 1.00)	0.42	0.15	0.18	-0.33
	อัตราลูกหนี้ระยะสั้นที่ชำระได้ตามกำหนด (%) (มากกว่า 95%)	98.78	99.99	99.99	0



ผลการประเมินอัตราส่วนมาตรฐานทางการเงินของสหกรณ์และกลุ่มเกษตรกร

สหกรณ์ออมทรัพย์สาธารณสุขสกลนคร จำกัด
 ประเภท : สหกรณ์ออมทรัพย์
 สำหรับงวดรายปี ณ วันที่ 31/12/2567

ความเพียงพอของเงินทุนต่อความเสี่ยง (Capital Strength)

อัตราส่วนหนี้สินต่อทุน :	1.2292 เท่า
อัตราส่วนทุนสำรองต่อสินทรัพย์ :	0.0415 เท่า
อัตราการเติบโตของสหกรณ์ :	3.0198 %
อัตราการเติบโตของหนี้ :	-4.1260 %
อัตราผลตอบแทนต่อส่วนของผู้ถือหุ้น :	7.5059 %

คุณภาพสินทรัพย์ (Asset Quality)

อัตราหนี้ค้างชำระ :	0.0078 %
อัตราหมุนของสินทรัพย์ :	0.0536 รอบ
อัตราผลตอบแทนต่อสินทรัพย์ :	3.5056 %
อัตราการเติบโตของสินทรัพย์ :	-1.0469 %

ขีดความสามารถในการบริหาร (Management Ability)

อัตราการเติบโตของธุรกิจ :	-11.1977 %
---------------------------	------------

การทำกำไร (Earning sufficiency)

กำไรต่อสมาชิก :	41,357.8747 บาท
เงินออมต่อสมาชิก :	856,239.5427 บาท
หนี้สินต่อสมาชิก :	1,207,105.8793 บาท
อัตราค่าใช้จ่ายดำเนินงานต่อกำไร :	6.1584 %
อัตราการเติบโตของทุนสำรอง :	9.2944 %
อัตราการเติบโตของทุนสะสมอื่น :	-56.0830 %
อัตราการเติบโตของกำไร/ขาดทุน :	-2.4189 %
อัตรากำไรสุทธิ :	61.6043 %

สภาพคล่อง (Liquidity)

อัตราส่วนทุนหมุนเวียน :	0.1481 เท่า
อัตราหมุนของสินค้า :	-
อายุเฉลี่ยสินค้า :	-
อัตราลูกหนี้ระยะสั้นที่ชำระได้ตามกำหนด :	99.9922 %

สงวนลิขสิทธิ์ โดยกรมตรวจบัญชีสหกรณ์

ระดับเทียบเคียงกับอัตราส่วนมาตรฐานทางการเงินของสหกรณ์และกลุ่มเกษตรกร

หนี้สินต่อทุน(เท่า)	ทุนสำรองต่อสินทรัพย์(เท่า)	ผลตอบแทนต่อสินทรัพย์(%)	ค่าใช้จ่ายดำเนินงานต่อกำไร(%) (ก่อนหักค่าใช้จ่ายดำเนินงาน)	ลูกหนี้ระยะสั้นที่ชำระได้ ตามกำหนด(%)	อัตราหมุนของสินค้า(ครั้ง)
1.229	0.041	3.505	6.158	99.992	

RYYGGB 778G2

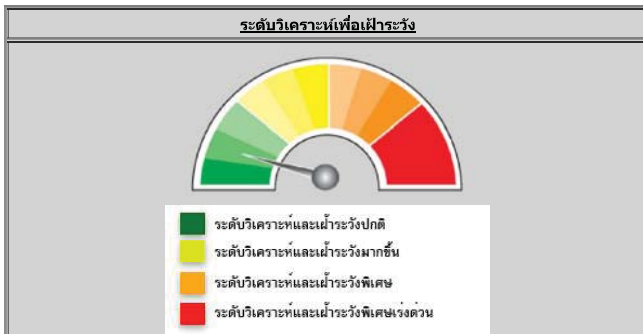

การเตรียมความพร้อมในการวิเคราะห์

เป็นระดับวิเคราะห์เพื่อเฝ้าระวังปกติ แต่อย่างไรก็ตามต้องวิเคราะห์ถึงความสามารถในการพัฒนาได้เกิดขึ้นอย่างต่อเนื่องหรือไม่ซึ่งอาจมีด้านใดด้านหนึ่งของ CAMELS ที่ต้องพัฒนาปรับปรุงให้ดีกว่าเดิมก็ได้

ความลึกของการวิเคราะห์ในแต่ละด้าน

C	A	E	L

ผลการวิเคราะห์พบว่า สหกรณ์ออมทรัพย์ มีขนาดความรุนแรงของทุนสหกรณ์ที่ไม่สามารถคุ้มครองหนี้สินทั้งสินได้และการดำรงทุนสำรองอาจส่งผลกระทบต่อความเสี่ยงด้านเงินทุน รวมถึงมีประสิทธิภาพการใช้สินทรัพย์ไม่ลงทุนเพื่อให้เกิดรายได้

หมายเหตุ : เครื่องหมาย หมายถึง วิเคราะห์และติดตามทั่วไป หมายถึง วิเคราะห์และติดตามในรายละเอียดมากขึ้น หมายถึง วิเคราะห์และติดตามในรายละเอียดให้มากที่สุด

สงวนลิขสิทธิ์ โดยกรมตรวจบัญชีสหกรณ์



ผลการประเมินคุณภาพการบริหารจัดการสหกรณ์ออมทรัพย์ ขนาดใหญ่มาก ปี 2567

อัตรাস่วน	ปี 2567				ปี 2566			
	ผลการคำนวณ	คะแนน	ถ่วงน้ำหนัก	คะแนนถ่วงน้ำหนัก	ผลการคำนวณ	คะแนน	ถ่วงน้ำหนัก	คะแนนถ่วงน้ำหนัก
1. หมวดโครงสร้างทางการเงิน								
1.1 ทุนเรือนหุ้นต่อสหกรณ์รวม	37.33	7	1.1458	8.02	35.85	7	1.1458	8.02
1.2 เงินรับฝาก(เฉพาะสมาชิก)ต่อสหกรณ์รวม	31.36	4	1.1458	4.58	27.78	3	1.1458	4.58
1.3 ลูกหนี้เงินกู้ทั้งสิ้น(สมาชิกและสหกรณ์อื่น)ต่อสหกรณ์รวม	96.84	1	1.1458	1.15	95.27	1	1.1458	1.15
1.4 เงินสด เงินฝากธนาคาร เงินลงทุน เงินฝากสหกรณ์อื่น ตัวสัญญาใช้เงินสหกรณ์อื่น ต่อสหกรณ์รวม	3.02	3	1.1458	3.44	4.47	5	1.1458	4.58
1.5 ทุนสำรองต่อสหกรณ์รวม	4.15	2	1.1458	2.29	3.76	1	1.1458	1.15
1.6 เงินกู้ยืมภายนอกต่อทุนของสหกรณ์	0.53	8	1.1458	9.17	0.67	8	1.1458	9.17
2. หมวดสภาพคล่องทางการเงิน								
2.1 สหกรณ์หมุนเวียนต่อหนี้สินหมุนเวียน	0.15	2	1.0417	2.08	0.19	2	1.0417	2.08
2.2 ลูกหนี้เงินกู้ที่ชำระได้ตามกำหนด	99.99	8	1.0417	8.33	99.99	8	1.0417	8.33
2.3 สหกรณ์สภาพคล่องต่อเงินรับฝากทั้งสิ้น(สมาชิกและสหกรณ์อื่น)	4.67	8	1.0417	8.33	4.71	7	1.0417	8.33
3. หมวดประสิทธิภาพการทำรายได้								
3.1 กำไรสุทธิต่อทุนของสหกรณ์ถัวเฉลี่ย	7.51	6	0.6250	3.75	7.95	7	0.6250	4.38
3.2 ค่าใช้จ่ายดำเนินงานต่อกำไรก่อนหักค่าใช้จ่ายดำเนินงาน	6.14	8	0.6250	5.00	5.22	8	0.6250	5.00
4. หมวดคุณภาพสินทรัพย์และป้องกันความเสี่ยง								
4.1 หนี้ที่ไม่ก่อให้เกิดรายได้ต่อลูกหนี้เงินกู้ทั้งสิ้น(สมาชิกและสหกรณ์อื่น)	0.00	8	0.4167	3.33	0.00	8	0.4167	3.33
4.2 สหกรณ์ถาวรต่อทุนสำรอง	0.06	8	0.4167	3.33	0.07	8	0.4167	3.33
4.3 ลูกหนี้เงินกู้ (เฉพาะสมาชิก)ต่อทุนเรือนหุ้นและรับเงินรับฝาก(เฉพาะสมาชิก)	1.41	3	0.4167	1.25	1.50	1	0.4167	0.83
รวม				64.06				64.27
ชั้นคุณภาพ				C				C

ความหมายของระดับชั้นคุณภาพ

ช่วงคะแนน	ชั้นคุณภาพ	ความหมาย
> 85	A+	ดีเยี่ยมเกินความคาดหมาย
> 80 - 85	A	ดีเยี่ยม
> 75 - 80	B+	ดี
> 70 - 75	B	ค่อนข้างดี
> 65 - 70	C+	สูงกว่าค่าที่ยอมรับได้
> 60 - 65	C	ค่าที่ยอมรับได้
> 55 - 60	D+	ต้องใช้ความพยายามในการปรับปรุง
≤ 55	D	ต้องใช้ความพยายามในการปรับปรุงอย่างมาก

หมายเหตุ

- (เขียว) ดีเยี่ยมเกินความคาดหมาย, ดีเยี่ยม, ดี, ค่อนข้างดี
- (เหลือง) สูงกว่าค่าที่ยอมรับได้, ค่าที่ยอมรับได้
- (แดง) ต้องใช้ความพยายามในการปรับปรุง, ต้องใช้ความพยายามในการปรับปรุงอย่างมาก



ต้นทุนเงินทุนถ่วงเฉลี่ยถ่วงน้ำหนัก (Weighted Average Cost of Capital : WACC)

การคำนวณต้นทุนเงินทุนของสหกรณ์ โดยวิธีถ่วงน้ำหนักด้วยสัดส่วนของต้นทุน

แหล่งที่มาของเงินทุน	จำนวน ณ วันที่ 31 ธ.ค. 67				จำนวน ณ วันที่ 31 ธ.ค. 66			
	จำนวนเงิน	(%)	ดอกเบี้ย	ต้นทุน	จำนวนเงิน	(%)	ดอกเบี้ย	ต้นทุน
ทุนเรือนหุ้น	3,007,890,960.00	37.38	5.40	2.02	2,918,991,830.00	35.75	5.60	2.00
เงินรับฝาก - ออมทรัพย์	139,422,228.34	1.73	1.50	0.03	142,081,508.56	1.74	1.50	0.03
ออมทรัพย์พิเศษ - ต่ำกว่า 5 ล้าน	136,205,489.25	1.69	2.10	0.04	186,230,608.94	2.28	2.10	0.05
- มากกว่า 5 ล้าน - 7.5 ล้าน	7,027,682.00	0.09	2.35	0.00	0.00	0.00	2.35	0.00
- มากกว่า 7.5 ล้าน - 10 ล้าน	17,329,824.96	0.22	2.60	0.01	18,482,706.91	0.23	2.60	0.01
- มากกว่า 10 ล้าน - 15 ล้าน	27,435,198.59	0.34	3.35	0.01	46,706,944.04	0.57	3.35	0.02
- มากกว่า 15 ล้านบาทขึ้นไป	1,108,923,387.18	13.78	3.50	0.48	1,002,864,947.75	12.28	3.50	0.43
ออมทรัพย์พิเศษ เอนกประสงค์	758,163,425.22	9.42	3.20	0.30	658,891,839.31	8.07	3.20	0.26
ออมทรัพย์พิเศษ เปี่ยมสุข	32,059,201.86	0.40	3.15	0.01	27,664,437.24	0.34	3.15	0.01
ออมทรัพย์พิเศษ พอเพียง	41,086,670.30	0.51	3.10	0.02	35,849,744.53	0.44	3.10	0.01
ออมทรัพย์พิเศษ คุ้มครองชีวิต	8,951,627.25	0.11	2.85	0.00	7,981,775.75	0.10	2.85	0.00
ออมทรัพย์สัจจะ	9,633,143.75	0.12	3.06	0.00	6,988,523.75	0.09	3.06	0.00
ออมทรัพย์เกษียณสุข	21,379,144.29	0.27	3.50	0.01	16,460,909.77	0.20	3.50	0.01
ประจำตนเอง	31,380,100.00	0.39	3.35	0.01	33,764,300.00	0.41	3.35	0.01
ออมทรัพย์ - เพื่อลูกรัก	1,650,620.29	0.02	1.50	0.00	1,424,223.42	0.02	1.50	0.00
ออมทรัพย์ - เพื่อสำรองจ่ายยามฉุกเฉิน	113,965.54	0.00	1.75	0.00	95,940.15	0.00	1.75	0.00
ออมทรัพย์พิเศษ หลักประกันเงินกู้	52,825,264.93	0.66	2.10	0.01	37,940,609.57	0.46	2.10	0.01
ออมทรัพย์พิเศษ หลักประกันเจ้าหน้าที่	918,521.32	0.01	2.10	0.00	1,075,871.82	0.01	2.10	0.00
ออมทรัพย์พิเศษ รุนรับโชคมหาสงกรานต์	40,406,974.67	0.50	3.35	0.02	43,391,374.28	0.53	3.35	0.02
ออมทรัพย์พิเศษ รุนเงินออมวันแม่	31,449,410.14	0.39	3.35	0.01	33,176,581.53	0.41	3.35	0.01
ออมทรัพย์พิเศษ รุนมหาโชคมหาสงกรานต์	55,772,978.26	0.69	3.50	0.02	0.00	0.00	0.00	0.00
ออมทรัพย์พิเศษ รุนเงินออมวันแม่ 67	4,706,585.62	0.06	3.25	0.00	0.00	0.00	0.00	0.00
เงินรับฝากจากสหกรณ์อื่น (ไม่เกิน 1 ล้าน)	1,231,810.91	0.02	1.50	0.00	1,758,132.85	0.02	1.50	0.00
มากกว่า 1 ล้าน - 10 ล้าน	16,674,204.55	0.21	2.00	0.00	7,621,606.34	0.09	2.00	0.00
มากกว่า 10 ล้าน - 20 ล้าน	39,963,532.17	0.50	2.50	0.01	28,556,401.39	0.35	2.50	0.01
มากกว่า 20 ล้านบาทขึ้นไป	168,745,295.68	2.10	2.85	0.06	239,256,518.80	2.93	2.85	0.08
เงินรับฝาก สอ.พนักงานธนาคารทหารไทย	80,000,000.00	0.99	2.80	0.03	80,000,000.00	0.98	2.80	0.03
เงินรับฝาก สอ.พนักงานธนาคารแห่งประเทศไทย	400,000,000.00	4.97	3.15	0.16	400,000,000.00	4.90	2.75	0.13
เงินกู้ยืม - ตัว ร. ออมสิน	360,000,000.00	4.47	3.20	0.14	500,000,000.00	6.12	3.20	0.20
เงินกู้ยืม - ตัว ร. แลนด์ แอนด์ เฮาส์	20,000,000.00	0.25	3.50	0.01	70,000,000.00	0.86	3.20	0.03
เงินกู้ยืม - ตัว ร. กรุงเทพ	80,000,000.00	0.99	2.90	0.03	89,000,000.00	1.09	3.05	0.03
เงินกู้ยืม - ตัว ธกส.	300,000,000.00	3.73	3.15	0.12	0.00	0.00	0.00	0.00
เงินกู้ ชสอ. โครงการพิเศษ 7	0.00	0.00	0.00	0.00	427,000,000.00	5.23	3.30	0.17
เงินกู้ ชสอ. โครงการพิเศษ 3	0.00	0.00	0.00	0.00	192,000,000.00	2.35	3.20	0.08
เงินกู้ สอ. มหาวิทยาลัยมหิดล (1)	45,000,000.00	0.56	2.70	0.02	135,000,000.00	1.65	2.50	0.04
เงินกู้ สอ. มหาวิทยาลัยมหิดล (2)	114,600,000.00	1.42	3.20	0.05	187,800,000.00	2.30	3.00	0.07
เงินกู้ สอ. มหาวิทยาลัยมหิดล (3)	281,750,000.00	3.50	3.20	0.11	0.00	0.00	0.00	0.00
ทุนสำรอง	334,638,029.95	4.16	0.00	0.00	306,180,316.18	3.75	0.00	0.00
ทุนสะสมตามระเบียบ	2,783,707.06	0.03	0.00	0.00	6,338,564.55	0.08	0.00	0.00
กำไรสุทธิที่ยังไม่ได้จัดสรร	267,337,302.14	3.32	0.00	0.00	274,571,649.98	3.36	0.00	0.00
รวม	8,047,456,286.22	100.00		3.74	8,165,147,867.41	100.00		3.75



ปี 66

ต้นทุนเงินทุนถัวเฉลี่ยถ่วงน้ำหนัก ณ 31 ธ.ค. 67	3.74 % ต่อปี	3.75 % ต่อปี
บวก ต้นทุนในการบริหาร	0.22 % ต่อปี	0.19 % ต่อปี
รวมต้นทุนเงินทุนทั้งสิ้น(จุดคุ้มทุน)	<u>3.96 % ต่อปี</u>	<u>3.94 % ต่อปี</u>

- ดังนั้นการลงทุนหาผลประโยชน์ หรือการให้สมาชิกกู้ยืมจะต้องได้รับผลตอบแทนหรือคิดดอกเบี้ยในอัตราไม่ต่ำกว่า 3.96 % ต่อปี (สุทธิหลังจากหักเงินเฉลี่ยคืนเงินกู้แล้วจึงจะไม่ขาดทุน)

อัตราผลตอบแทนถัวเฉลี่ยถ่วงน้ำหนัก (Weighted Average Rate of Return - WARR)

ณ วันที่ 31 ธ.ค. 2567

ลำดับ	การใช้ไปของเงินทุน	จำนวนเงิน	ผลตอบแทน (ร้อยละ)	จำนวนผลตอบแทน	หมายเหตุ
1	ลูกหนี้ให้สมาชิกกู้ - พิเศษ	506,423,276.00	5.500	27,853,280.18	
	- พิเศษโครงการรวมหนี้	267,262,693.00	5.500	14,699,448.12	
	- เงินกู้พิเศษเพื่อพัฒนาฯ	12,343,702.00	5.500	678,903.61	
	- เงินกู้สามัญ/เงินกู้ฉุกเฉิน	6,418,249,668.38	5.500	347,351,754.80	
	- เงินกู้อุทกภัย	2,507,375.00	5.250	131,637.19	
	- เงินกู้โควิด	505,339,402.00	5.400	27,288,327.71	
	- ลูกหนี้อื่น	90,795,278.00	4.000	3,463,011.60	
2	ผลตอบแทน - หุ้นชุมนุมสหกรณ์	45,696,000.00	5.000	2,291,059.73	
	- หุ้นบริษัทสหประกันชีวิต	1,000,000.00	0.000	5,590.00	
	- หุ้นชุมนุมสาธารณสุขไทย	5,000,000.00	5.000	250,000.00	
	- พันธบัตรรัฐบาล (ราคาทุน)	100,000,000.00	2.350	2,021,497.02	
3	ฝากในสหกรณ์อื่น	29,216,424.30	3.500	1,114,447.65	
	รวม	7,983,833,818.68		427,148,957.60	

อัตราผลตอบแทนถัวเฉลี่ยถ่วงน้ำหนัก $\frac{427,148,957.60 * 100}{7,983,833,818.68} = 5.35$

สหกรณ์มีต้นทุนเงินทุนถัวเฉลี่ยถ่วงน้ำหนักค่าปัจจุบันเท่ากับ 3.96 % ต่อปี
ในขณะที่มีอัตราผลตอบแทนเงินทุนถัวเฉลี่ยเท่ากับ 5.35 % ต่อปี
ส่วนต่าง 1.39 % ต่อปี

ไว้จัดสรรเป็นดังนี้
- ทุนสำรอง
- ค่าบำรุงสันนิบาต
- เงินเฉลี่ยคืน
- ทุนสวัสดิการต่างๆ
- เงินโบนัส

มติที่ประชุมใหญ่

ลงคะแนน อนุมัติ.....คะแนน ไม่อนุมัติ.....คะแนน งดออกเสียง.....คะแนน



4.2 พิจารณาจัดสรรกำไรสุทธิประจำปี 2567

เสนอแผนการจัดสรรกำไรสุทธิประจำปี 2567 กำไรสุทธิจำนวน 267,337,302.14 บาท ดังนี้

รายการ	ปี 2567		ปี 2566	
	บาท	%	บาท	%
1. เป็นทุนสำรองไม่น้อยกว่าอัตราร้อยละ 10 ของกำไรสุทธิ กฎหมายบังคับไว้	27,778,712.14	10.39	28,447,713.77	10.38
2. เป็นค่าบำรุงสันนิบาตสหกรณ์แห่งประเทศไทย ร้อยละ 1 ของกำไรสุทธิ แต่ไม่เกิน 30,000.00 บาท กฎหมายบังคับไว้	30,000.00	0.01	30,000.00	0.01
3. เป็นเงินปันผลร้อยละ 5.40 แห่งค่าหุ้นที่ชำระแล้วของ สมาชิกแต่ละคน โดยคิดให้ตามส่วนระยะเวลาเป็นรายวัน จัดสรรตามข้อบังคับข้อ 28 (1)	158,993,027.00	59.47	160,052,545.00	58.42
4. เป็นเงินเฉลี่ยคืนร้อยละ 15.00 ของดอกเบี้ยเงินกู้ที่สมาชิก ได้ทำธุรกิจไว้กับสหกรณ์ จัดสรรตามข้อบังคับข้อ 28 (2)	63,565,563.00	23.78	70,298,936.00	25.66
5. เป็นเงินโบนัสกรรมการและเจ้าหน้าที่ของสหกรณ์ ไม่เกินร้อยละ 10 ของกำไรสุทธิ จัดสรรตามข้อบังคับข้อ 28 (3)	5,000,000.00	1.87	5,000,000.00	1.83
6. เป็นทุนรักษาระดับอัตราเงินปันผล ไม่เกินร้อยละ 2 แห่งทุนเรือนหุ้น ของสหกรณ์ตามที่มีอยู่ในวันสิ้นปีนั้น จัดสรรตามข้อบังคับข้อ 28 (4)	5,000.00	0.00	5,000.00	0.00
7. เป็นทุนเพื่อการศึกษาอบรมทางสหกรณ์ไม่เกินร้อยละ 10 ของกำไรสุทธิ ตามระเบียบของสหกรณ์ จัดสรรตามข้อบังคับข้อ 28 (5)	195,000.00	0.07	100,000.00	0.04
8. เป็นทุนสาธารณประโยชน์ไม่เกินร้อยละ 10 ของกำไรสุทธิ ตามระเบียบของสหกรณ์ จัดสรรตามข้อบังคับข้อ 28 (6)	30,000.00	0.01	30,000.00	0.01
9. เป็นทุนสวัสดิการ เพื่อช่วยเหลือสมาชิกและครอบครัว ไม่เกินร้อยละ 10 ของกำไรสุทธิ ตามระเบียบของสหกรณ์ จัดสรรตามข้อบังคับข้อ 28 (7)	11,240,000.00	4.20	9,500,000.00	3.47
10. เป็นทุนเพื่อเสริมสร้างความมั่นคงให้แก่สหกรณ์ จัดสรรตามข้อบังคับข้อ 28 (8)	500,000.00	0.19	500,000.00	0.18
รวมทั้งสิ้น	267,337,302.14	100	273,964,194.77	100

หมายเหตุ ปี 2566 อัตราปันผล ร้อยละ 5.60
อัตราเงินเฉลี่ยคืน ร้อยละ 17.00



จัดสรรกำไรสุทธิประจำปี 2567 ตามที่เสนอจะมีผลดังนี้

ผลการจัดสรรกำไรสุทธิ	ปี 2567		ปี 2566	
	บาท	%	บาท	%
1. กลับมาเป็นของสมาชิก	222,558,590.00	83.25	230,351,481.00	84.08
2. เป็นประโยชน์แก่สมาชิก	39,748,712.14	14.87	38,582,713.77	14.08
3. เป็นของกรรมการและเจ้าหน้าที่ของสหกรณ์	5,000,000.00	1.87	5,000,000.00	1.83
4. เป็นของสันนิบาตสหกรณ์	30,000.00	0.01	30,000.00	0.01
รวมจัดสรรกำไรสุทธิ	267,337,302.14	100	273,964,194.77	100

ปี 2567 สหกรณ์คิดอัตราดอกเบี้ยเงินให้กู้แก่สมาชิกทุกประเภทดังนี้

1. เงินกู้สามัญปกติ , เงินกู้ฉุกเฉิน, เงินกู้สามัญพิเศษ ร้อยละ 5.50 ต่อปี
2. เงินกู้สามัญ โครงการโควิด ร้อยละ 5.40 ต่อปี
3. เงินกู้สามัญ โครงการอุทกภัย ร้อยละ 5.25 ต่อปี

สหกรณ์คิดอัตราดอกเบี้ยเงินกู้ 5.50 ต่อปี

สมาชิกจ่ายดอกเบี้ย 100 บาท รับเฉลี่ยคืน 15.00 บาท

เงิน 100 บาท รับเฉลี่ยคืน 15.00 บาท

เงิน 5.50 บาท รับเฉลี่ยคืน $15.00 \times 5.50/100 = 0.825$ บาท

ดอกเบี้ยจ่ายตลอดปี = ดอกเบี้ยจ่าย - ดอกเบี้ยรับคืน

$$5.50 - 0.825 = 4.675$$

สรุปตลอดปี 2567

- สมาชิกจ่ายดอกเบี้ยอัตราร้อยละ 5.50 บาทต่อปี ดอกเบี้ยรับคืน 0.825 สมาชิกจ่ายดอกเบี้ยเพียงร้อยละ 4.675 บาทต่อปี
- สมาชิกจ่ายดอกเบี้ยอัตราร้อยละ 5.40 บาทต่อปี ดอกเบี้ยรับคืน 0.810 สมาชิกจ่ายดอกเบี้ยเพียงร้อยละ 4.590 บาทต่อปี
- สมาชิกจ่ายดอกเบี้ยอัตราร้อยละ 5.25 บาทต่อปี ดอกเบี้ยรับคืน 0.788 สมาชิกจ่ายดอกเบี้ยเพียงร้อยละ 4.463 บาทต่อปี



สถิติอัตราดอกเบี้ย

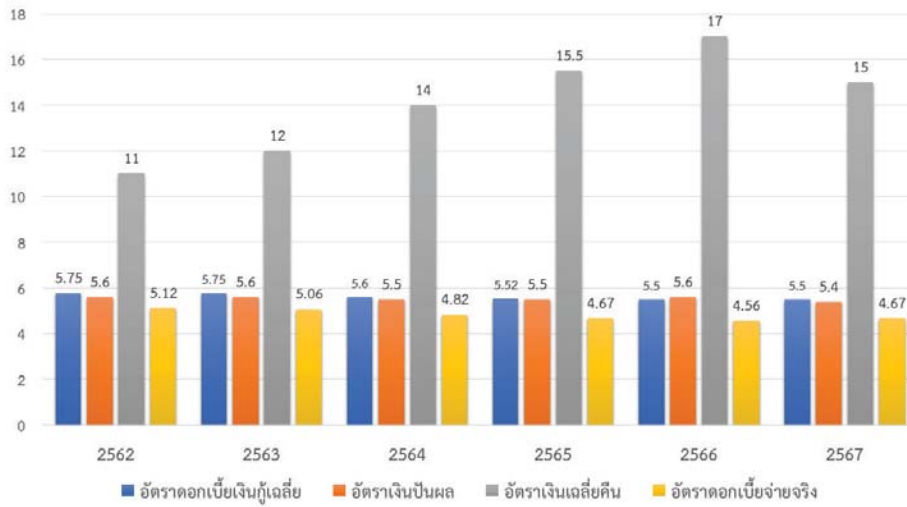

ปีพ.ศ.	2562	2563	2564	2565	2566	2567
อัตรดอกเบี้ยเงินกู้เฉลี่ย	5.75	5.75	5.60	5.52	5.50	5.50
อัตราเงินปันผล	5.60	5.60	5.50	5.50	5.60	5.40
อัตราเงินเฉลี่ยคืน	11.00	12.00	14.00	15.50	17.00	15.00
อัตรดอกเบี้ยจ่ายจริง	5.12	5.06	4.82	4.67	4.56	4.67

แผนภูมิการจัดสรรกำไรสุทธิ



ผลการจัดสรรกำไรสุทธิ	จำนวนเงิน (บาท)	ร้อยละ
1. กลับมาเป็นของสมาชิก		
1.1 เงินปันผล (ร้อยละ 5.40)	158,993,027.00	59.47
1.2 เงินเฉลี่ยคืน (ร้อยละ 15.00)	63,565,563.00	23.78
2. เป็นประโยชน์แก่สมาชิก	39,748,712.14	14.87
3. เป็นของกรรมการและเจ้าหน้าที่ของสหกรณ์	5,000,000.00	1.87
4. เป็นของสันนิบาตสหกรณ์	30,000.00	0.01
รวมจัดสรรกำไรสุทธิ	267,337,302.14	100.00

มติที่ประชุมใหญ่
 ลงคะแนน อนุมัติ.....คะแนน ไม่อนุมัติ.....คะแนน งดออกเสียง.....คะแนน



4.3 พิจารณาเลือกตั้ง กรรมการดำเนินการ ประจำปี 2568

ตามพระราชบัญญัติสหกรณ์ พ.ศ. 2542 มาตรา 50 ให้สหกรณ์มีคณะกรรมการดำเนินการสหกรณ์ ประกอบด้วยประธานกรรมการหนึ่งคนและกรรมการอื่นอีกไม่เกินสิบสี่คนซึ่งที่ประชุมใหญ่เลือกตั้งจากสมาชิก

คณะกรรมการดำเนินการสหกรณ์ มีวาระอยู่ในตำแหน่งคราวละสองปีนับแต่วันเลือกตั้ง ในวาระเริ่มแรก เมื่อครบหนึ่งปีนับแต่วันเลือกตั้ง ให้กรรมการดำเนินการสหกรณ์ออกมอรรถพ้อออกจากตำแหน่งเป็นจำนวนหนึ่งในสองของกรรมการดำเนินการสหกรณ์ทั้งหมดโดยวิธีจับสลากและให้ถือว่าเป็นการพ้นจากตำแหน่งตามวาระ กรรมการดำเนินการสหกรณ์ ซึ่งพ้นจากตำแหน่งอาจได้รับเลือกตั้งอีกได้ แต่ต้องไม่เกินสองวาระติดต่อกัน

ในกรณีที่มีการเลือกตั้งกรรมการดำเนินการสหกรณ์แทนตำแหน่งที่ว่าง ให้กรรมการดำเนินการสหกรณ์ที่ได้รับเลือกตั้งอยู่ในตำแหน่งเท่ากับวาระที่เหลืออยู่ของผู้ที่ตนแทน

ข้อบังคับสหกรณ์ (วรรคแรก)

ข้อ 73 คณะกรรมการดำเนินการ ให้สหกรณ์มีคณะกรรมการดำเนินการ ประกอบด้วยประธานกรรมการหนึ่งคนและกรรมการดำเนินการอีกสิบสี่คน ซึ่งที่ประชุมใหญ่เลือกตั้งจากสมาชิก โดยกรรมการอย่างน้อยสามคน ต้องเป็นผู้มีคุณวุฒิด้านการเงิน การบัญชี การบริหารจัดการ เศรษฐศาสตร์ หรือผ่านการฝึกอบรมตามหลักสูตรในด้านดังกล่าวหรือด้านอื่นตามที่คณะกรรมการพัฒนาการสหกรณ์แห่งชาติกำหนด

การเลือกตั้งกรรมการตามวรรคแรกให้กระทำโดยวิธีการเปิดเผย และให้กรรมการดำเนินการเลือกตั้งในระหว่างกันเองขึ้นดำรงตำแหน่งรองประธานกรรมการคนหนึ่งหรือหลายคน เลขานุการคนหนึ่ง และเหรัญญิกคนหนึ่ง นอกนั้นเป็นกรรมการ และปิดประกาศให้ทราบโดยทั่วกัน ณ สำนักงานสหกรณ์ หรือประกาศทางอิเล็กทรอนิกส์

ข้อ 124 การเลือกตั้งประธานกรรมการและกรรมการดำเนินการให้ประธานกรรมการสรรหาหรือกรรมการสรรหาที่ได้รับมอบหมาย นำรายชื่อผู้ได้รับคะแนนสูงสุดเรียงตามลำดับไม่เกินจำนวนกรรมการที่ให้ไว้ในกลุ่มสมาชิกรายชื่อที่เสนอต่อที่ประชุมใหญ่และให้ที่ประชุมใหญ่เลือกตั้งจากรายชื่อที่เสนอนั้นเป็นประธานกรรมการและกรรมการดำเนินการ โดยวิธียกมือ

ระเบียบว่าด้วย การสรรหาประธานกรรมการ กรรมการดำเนินการ พ.ศ. 2564 และฉบับแก้ไขเพิ่มเติม (ฉบับที่ 2) พ.ศ. 2566

ข้อ 41. ให้ที่ประชุมใหญ่แต่งตั้งผู้แทนสมาชิก จำนวนหนึ่งคน เพื่อทำหน้าที่เป็นประธานกรรมการจัดการเลือกตั้ง โดยให้ประธานกรรมการสรรหาหรือผู้ที่ประธานกรรมการสรรหามอบหมาย เสนอรายชื่อทั้งหมดของผู้ผ่านการสรรหาที่ได้คะแนนสูงสุดในตำแหน่งประธานกรรมการและกรรมการดำเนินการ เรียงตามลำดับไม่เกินจำนวนกรรมการที่พึงมีในกลุ่มสมาชิกรายชื่อที่เสนอต่อที่ประชุมใหญ่เพื่อพิจารณาเลือกตั้งเป็นประธานกรรมการและกรรมการดำเนินการ ด้วยวิธีการยกมือและให้ถือว่าเป็นการเลือกตั้งที่สมบูรณ์และชอบด้วยกฎหมาย

กรณีการเลือกตั้งตามวรรคหนึ่ง หากที่ประชุมใหญ่มีมติไม่เลือกสมาชิกที่ถูกเสนอชื่อเป็นประธานกรรมการและกรรมการดำเนินการ ให้ประธานคณะกรรมการสรรหาประกาศมติให้สมาชิกทราบโดยทั่วกัน แล้วดำเนินการให้มีการลงคะแนนสรรหาเพื่อเลือกตั้งเป็นประธานกรรมการและกรรมการดำเนินการใหม่ภายใน 30 วัน นับแต่วันที่ประชุมใหญ่มีมติ



- ในปี พ.ศ. 2568 ตำแหน่งกรรมการดำเนินการ วางลง จำนวน 8 คน ดังนี้

- | | |
|--|------------|
| 1. กลุ่มสมาชิกรวม โรงพยาบาลชุมชน | จำนวน 2 คน |
| 2. กลุ่มสมาชิกรวม สำนักงานสาธารณสุขอำเภอ | จำนวน 1 คน |
| 3. กลุ่มสมาชิกรวม โรงพยาบาลศูนย์สกลนคร | จำนวน 1 คน |
| 4. กลุ่มสมาชิกที่โอนย้าย / ถ่ายโอนสังกัดองค์กรปกครองส่วนท้องถิ่น | จำนวน 1 คน |
| 5. กลุ่มสมาชิกทั่วไป | จำนวน 3 คน |

1. เสนอที่ประชุมใหญ่แต่งตั้ง ประธานกรรมการจัดการเลือกตั้ง

ระเบียบสหกรณ์ออมทรัพย์สาธารณสุขสกลนคร จำกัด ว่าด้วย การสรรหาประธานกรรมการ กรรมการดำเนินการ พ.ศ. 2564 ข้อ 41 “ที่ประชุมใหญ่แต่งตั้งผู้แทนสมาชิก จำนวนหนึ่งคน เพื่อทำหน้าที่เป็นประธานกรรมการจัดการเลือกตั้ง”

มติที่ประชุมใหญ่

2. เสนอที่ประชุมใหญ่เลือกตั้ง กรรมการดำเนินการ จากรายชื่อผู้ที่ผ่านการสรรหา

ข้อ 41. “...โดยให้ประธานกรรมการสรรหาหรือผู้ที่ประธานกรรมการสรรหามอบหมาย เสนอรายชื่อทั้งหมดของผู้ผ่านการสรรหาที่ได้คะแนนสูงสุดในตำแหน่งประธานกรรมการและกรรมการดำเนินการ เรียงตามลำดับไม่เกินจำนวนกรรมการที่พึงมีในกลุ่มสมาชิกรวมที่ประชุมใหญ่เพื่อพิจารณาเลือกตั้งเป็นประธานกรรมการและกรรมการดำเนินการด้วยวิธีการยกมือและให้ถือว่าเป็นการเลือกตั้งที่สมบูรณ์และชอบด้วยกฎหมาย

กรณีการเลือกตั้งตามวรรคหนึ่ง หากที่ประชุมใหญ่มีมติไม่เลือกสมาชิกที่ถูกเสนอชื่อเป็นประธานกรรมการและกรรมการดำเนินการ ให้ประธานคณะกรรมการสรรหาประกาศมติให้สมาชิกทราบโดยทั่วกันแล้วดำเนินการให้มีการลงคะแนนสรรหาเพื่อเลือกตั้งเป็นประธานกรรมการและกรรมการดำเนินการใหม่ภายใน 30 วัน นับแต่วันที่ ประชุมใหญ่มีมติ

- ประธานกรรมการสรรหาหรือที่ประธานกรรมการสรรหามอบหมาย เสนอรายชื่อทั้งหมดของผู้ผ่านการสรรหาที่ได้คะแนนสูงสุดในตำแหน่งกรรมการดำเนินการ เรียงตามลำดับไม่เกินจำนวนกรรมการที่พึงมีในกลุ่มสมาชิกรวมที่ประชุมใหญ่ เพื่อพิจารณาเลือกตั้งเป็นกรรมการดำเนินการ

ผู้สมัครกรรมการดำเนินการ

1. กลุ่มสมาชิกรวม

1.1 กลุ่มสมาชิกรวม โรงพยาบาลชุมชน

หมายเลขผู้สมัคร	ชื่อ - นามสกุล
1.	นางสุกัญญา สอนสิงห์ไชย
2.	นางประภัสสร บุญอยู่
3.	นายภาณุพงษ์ ชาเหล่า

1.2 กลุ่มสมาชิกรวม สำนักงานสาธารณสุขอำเภอ

หมายเลขผู้สมัคร	ชื่อ - นามสกุล
1.	นายกมล ตงศิริ

1.3 กลุ่มสมาชิกรวม โรงพยาบาลศูนย์สกลนคร

หมายเลขผู้สมัคร	ชื่อ - นามสกุล
1.	นางพัชรินทร์ พันธรักษ์



1.4 กลุ่มสมาชิกโอนย้าย / ถ่ายโอน สังกัดองค์กรปกครองส่วนท้องถิ่น

หมายเลขผู้สมัคร	ชื่อ - นามสกุล
1.	นายพรศักดิ์ ฤไกรศรี

2. กลุ่มสมาชิกทั่วไป

หมายเลขผู้สมัคร	ชื่อ - นามสกุล
1.	นางณัฐธราพร วิริยะเจริญกิจ
2.	นางใบอ่อน ปาปะเพ
3.	นางสาวราณี วิริยะเจริญกิจ
4.	นายภัทรพงษ์ เกตุคล้าย

ผลการสรรหากรรมการดำเนินการ ปี 2568 เมื่อวันที่ 14 ธันวาคม 2567 เป็นดังนี้

สรุปผลการลงคะแนนผู้มาใช้สิทธิสรรหา ในภาพรวมของทุกหน่วยลงคะแนน

- จำนวนสมาชิกผู้มี สิทธิลงคะแนนสรรหาทั้งสิ้น 4,416 คน
- สมาชิกมาใช้ สิทธิทั้งสิ้น จำนวน 3,621 คน คิดเป็นร้อยละ 82.00
- บัตรเสีย
 - กลุ่มสมาชิกรวม โรงพยาบาลชุมชน จำนวน 38 บัตร คิดเป็นร้อยละ 1.05
 - กลุ่มสมาชิกทั่วไป จำนวน 21 บัตร คิดเป็นร้อยละ 0.58
- บัตรไม่ประสงค์ลงคะแนน
 - กลุ่มสมาชิกรวม โรงพยาบาลชุมชน จำนวน 94 บัตร คิดเป็นร้อยละ 2.60
 - กลุ่มสมาชิกทั่วไป จำนวน 105 บัตร คิดเป็นร้อยละ 2.90
- ผู้ไม่มาใช้สิทธิ จำนวน 795 คน คิดเป็นร้อยละ 18.00

ผลคะแนนสรรหากรรมการดำเนินการ ปี 2568

1. กลุ่มสมาชิกรวม

1.1 กลุ่มสมาชิกรวม โรงพยาบาลชุมชน

หมายเลขผู้สมัคร	ชื่อ - นามสกุล	ได้คะแนน
1.	นางสุกัญญา สอนสิงห์ไชย	2,806
2.	นางประภัสสร บุญอยู่	2,824
3.	นายภาณุพงษ์ ชาเหล่า	978

1.2 กลุ่มสมาชิกรวม สำนักงานสาธารณสุขอำเภอ

หมายเลขผู้สมัคร	ชื่อ - นามสกุล	ได้คะแนน
1.	นายกมล ตงศิริ	ไม่ต้องลงคะแนนสรรหา เนื่องจากมีผู้สมัคร เพียง 1 หมายเลข

1.3 กลุ่มสมาชิกรวม โรงพยาบาลศูนย์สกลนคร

หมายเลขผู้สมัคร	ชื่อ - นามสกุล	ได้คะแนน
1.	นางพัชรินทร์ พันธรัักษ์	ไม่ต้องลงคะแนนสรรหา เนื่องจากมีผู้สมัคร เพียง 1 หมายเลข



1.4 กลุ่มสมาชิกโอนย้าย / ถ่ายโอน สังกัดองค์กรปกครองส่วนท้องถิ่น

หมายเลขผู้สมัคร	ชื่อ - นามสกุล	ได้คะแนน
1.	ดร.พรศักดิ์ ฤไกรศรี	ไม่ต้องลงคะแนนสรรหา เนื่องจากมีผู้สมัคร เพียง 1 หมายเลข

2. กลุ่มสมาชิกทั่วไป

หมายเลขผู้สมัคร	ชื่อ - นามสกุล	ได้คะแนน
1.	นางณัฐธาดา วิริยะเจริญกิจ	2,919
2.	นางไบอ่อน ปาปะเพ	2,824
3.	นางสาวราณี วิริยะเจริญกิจ	2,952
4.	นายภัทรพงษ์ เกตุคล้าย	1,087

3. เสนอที่ประชุมใหญ่เลือกตั้งกรรมการดำเนินการ

- เสนอที่ประชุมใหญ่เลือกตั้งผู้ผ่านการสรรหาเป็นกรรมการดำเนินการ ดังนี้

1. กลุ่มสมาชิกรวม

1.1 กลุ่มสมาชิกรวม โรงพยาบาลชุมชน

- นางประภัสสร บุญอยู่
- นางสุกัญญา สอนสิงห์ไชย

มติที่ประชุมใหญ่

ลงคะแนน เลือก.....คะแนน ไม่เลือก.....คะแนน งดออกเสียง.....คะแนน

1.2 กลุ่มสมาชิกรวม สำนักงานสาธารณสุขอำเภอ

- นายกมล ตงศิริ

มติที่ประชุมใหญ่

ลงคะแนน เลือก.....คะแนน ไม่เลือก.....คะแนน งดออกเสียง.....คะแนน

1.3 กลุ่มสมาชิกรวม โรงพยาบาลศูนย์สกลนคร

- นางพัชรินทร์ พันธรักษ์

มติที่ประชุมใหญ่

ลงคะแนน เลือก.....คะแนน ไม่เลือก.....คะแนน งดออกเสียง.....คะแนน

1.4 กลุ่มสมาชิกโอนย้าย / ถ่ายโอน สังกัดองค์กรปกครองส่วนท้องถิ่น

- นายพรศักดิ์ ฤไกรศรี

มติที่ประชุมใหญ่

ลงคะแนน เลือก.....คะแนน ไม่เลือก.....คะแนน งดออกเสียง.....คะแนน

2.กลุ่มสมาชิกทั่วไป

- นางสาวราณี วิริยะเจริญกิจ
- นางณัฐธาดา วิริยะเจริญกิจ
- นางไบอ่อน ปาปะเพ

มติที่ประชุมใหญ่

ลงคะแนน เลือก.....คะแนน ไม่เลือก.....คะแนน งดออกเสียง.....คะแนน



4.4 พิจารณานุมัติแผนงาน ประมาณการรายรับ - รายจ่าย ประจำปี 2568

แผนยุทธศาสตร์สหกรณ์ออมทรัพย์สาธารณสุขสกลนคร จำกัด ระยะเวลา 5 ปี (พ.ศ. 2568 – 2572)

การวิเคราะห์สภาพแวดล้อมของสหกรณ์ตามหลัก SWOT Analysis

การวิเคราะห์สภาพแวดล้อม (SWOT Analysis) ของสหกรณ์เพื่อพิจารณา จุดแข็ง (Strengths) จุดอ่อน (Weakness) โอกาส (Opportunity) และอุปสรรค (Threats) เป็นการวิเคราะห์สภาพแวดล้อมภายในของสหกรณ์ และวิเคราะห์เกี่ยวกับสภาวะแวดล้อมภายนอกที่จะมีผลกระทบต่อการทำงานของสหกรณ์ออมทรัพย์สาธารณสุขสกลนคร จำกัด ผลการวิเคราะห์พบว่า

จุดแข็ง(Strength)

- S 1 คณะกรรมการ มีการบริหารงานเป็นไปตามกฎหมาย ระเบียบ และข้อบังคับ
- S 2 ผู้ตรวจสอบกิจการ มีความมุ่งมั่นในการทำงานอย่างตรงไปตรงมา
- S 3 เจ้าหน้าที่ มีความซื่อสัตย์และทุ่มเทในการทำงาน
- S 4 สมาชิก มีรายได้ที่มั่นคง และมีความเชื่อมั่นต่อสหกรณ์
- S 5 มีผู้เชี่ยวชาญด้านการจัดการสหกรณ์, ด้านการเงินและการบัญชี ให้คำปรึกษา
- S 6 สหกรณ์ใช้เงินทุนภายในของสหกรณ์ในการดำเนินงานเป็นส่วนใหญ่
- S 7 เงินรับฝากด้านสมาชิกมีแนวโน้มเพิ่มขึ้นทุกปี
- S 8 สหกรณ์มีค่าใช้จ่ายในการดำเนินงานต่ำ (ร้อยละ 3)
- S 9 หนี้สงสัยจะสูญ มีการตั้งค่าเผื่อหนี้สงสัยจะสูญในอัตราที่ต่ำ
- S 10 ต้นทุนทางการเงินมีแนวโน้มลดลง
- S 11 มีอัตราดอกเบี้ยเงินกู้แก่สมาชิกที่ต่ำ
- S 12 มีอัตรากារปันผลเฉลี่ยคืนที่สูง
- S 13 มีอาคารสถานที่สะอาด สวยงาม และมั่นคง
- S 14 เครื่องคอมพิวเตอร์ พร้อมอุปกรณ์เพียงพอต่อการปฏิบัติงาน
- S 15 มีโปรแกรมงานที่ครอบคลุมทุกระบบการปฏิบัติงาน
- S 16 มีโปรแกรมเสริมสนับสนุนและบริการสหกรณ์ที่ควบคุม
- S 17 เครื่องมือสื่อสารในการแจ้งข้อมูลข่าวสารที่หลากหลายช่องทาง
- S 18 สหกรณ์ได้รับรางวัลสหกรณ์ดีเด่นแห่งชาติ ระดับจังหวัดต่อเนื่องกันหลายปี
- S 19 สหกรณ์ได้รับรางวัลสหกรณ์ดีเด่นแห่งชาติ ระดับภาค 3 ครั้ง
- S 20 มีระบบการให้บริการออนไลน์ เช่น ข้อมูลสมาชิกออนไลน์ การกู้ยืมเงินออนไลน์
- S 21 มีระบบบริการทางการเงินเชื่อมโยงกับสถาบันการเงิน เช่น ระบบ KTB COOP
- S 22 ใช้ข้อมูลทางการเงินเพื่อเฝ้าระวังและเตือนภัยทางการเงิน (CFSAWS:ss) ทุกเดือน
- S 23 ใช้ข้อมูลทางการเงินตามเกณฑ์มาตรฐานความมั่นคงทางการเงินของสหกรณ์ทุกเดือน
- S 24 สหกรณ์มีแนวทางการแก้ไขปัญหาเพื่อการบริหารความเสี่ยงและควบคุมภายในทุกเดือน
- S 25 สหกรณ์มีการดำเนินการตามแผนบริหารเงินทุนทุกเดือน



จุดอ่อน (Weakness)

- W 1 กรรมการยังไม่มีผู้เชี่ยวชาญ ด้านการบริหารเงินทุนสหกรณ์ กฎหมายสหกรณ์การจัดกาองค์กรสมัยใหม่
- W 2 กรรมการยังขาดความทุ่มเทเสียสละในบทบาทหน้าที่ของกรรมการ
- W 3 ผู้ตรวจสอบกิจการมีองค์ความรู้ด้านการวิเคราะห์งบการเงิน การบริหารความเสี่ยงไม่พอ
- W 4 เจ้าหน้าที่ขาดความเชี่ยวชาญในหน้าที่ที่รับผิดชอบ
- W 5 เจ้าหน้าที่ขาดการหมุนเวียนการปฏิบัติงานของบุคลากรในองค์กร
- W 6 เจ้าหน้าที่การเงินยังไม่สามารถวิเคราะห์งบการเงินเพื่อสนับสนุนการบริหาร
- W 7 เจ้าหน้าที่ไม่ปฏิบัติตามระเบียบการทำงานของสหกรณ์
- W 8 สมาชิกขาดความรู้ความเข้าใจ ในหลักการ/อุดมการณ์ และวิธีการสหกรณ์
- W 9 สมาชิกขาดการวางแผนด้านการเงิน
- W 10 สมาชิกมีความสามารถในการชำระหนี้ลดลง
- W 11 สมาชิกออกจากงานประจำ และถูกฟ้องร้องดำเนินคดีมีแนวโน้มเพิ่มสูงขึ้น
- W 12 โครงสร้างทางการเงินหมุนเวียน สหกรณ์มีทุนหมุนเวียนเกินเกณฑ์มาตรฐาน ร้อยละ 37 (เกณฑ์สหกรณ์มีทุนหมุนเวียน 30%)
- W 13 โครงสร้างทางการเงินสหกรณ์มีเงินกู้ยืม / เงินฝากจากสหกรณ์อื่นอยู่ (ร้อยละ 25)
- W 14 อัตรารายได้ต่อกำไรสุทธิ มีแนวโน้มลดลง
- W 15 รายได้จากการลงทุนภายนอก มีแนวโน้มลดลง
- W 16 วงเงินสำหรับสมาชิกเกินเกณฑ์มาตรฐาน 96.39% (เกณฑ์มาตรฐาน 70-80%)
- W 17 รายจ่ายวัสดุสิ้นเปลืองเพิ่มขึ้น
- W 18 ระบบน้ำประปา / ไฟฟ้า วัสดุอุปกรณ์ ครุภัณฑ์ ขำรุดบ่อย
- W 19 อุปกรณ์คอมพิวเตอร์ เครื่องปริ้นเตอร์ เครื่องนับเงิน ยังไม่มีเครื่องสำรอง
- W 20 โปรแกรมงานหลักยังไม่สามารถประมวลผลแบบเชื่อมกันได้ทุกระบบ
- W 21 ระบบอินเทอร์เน็ตไม่เสถียร
- W 22 การประสานงาน การสื่อสารที่ไม่ประสบผลสำเร็จ
- W 23 การประชาสัมพันธ์ ข้อมูลข่าวสารน้อย ไม่ทั่วถึง
- W 24 เป้าหมายการปฏิบัติงานยังไม่เป็นไปตามแผน
- W 25 การคำนวณดอกเบี้ยไม่ถูกต้อง
- W 26 ข้อมูลการเฝ้าระวังทางการเงินอยู่ในระดับ ควรปรับปรุง ด้านหนี้สินต่อทุน และทุนสำรองต่อสินทรัพย์

โอกาส (Opportunity)

- 1 พรบ.สหกรณ์, กฎกระทรวง, ประกาศนายทะเบียน, ระเบียบและข้อบังคับ กำกับและควบคุม
- 2 มีกลุ่มเครือข่าย, ชุมชนสหกรณ์, สันนิบาต, สมาคมฉาปนกิจสงเคราะห์ สหกรณ์จังหวัด และสำนักงานตรวจบัญชีสหกรณ์
- 3 กฎหมายกำหนดให้หน่วยงานต้นสังกัดหักเงินเดือนเพื่อชำระหนี้ให้กับสหกรณ์
- 4 มีนโยบายส่งเสริมการออม



- 5 คณะกรรมการพัฒนาการสหกรณ์แห่งชาติ (คพช.) กำหนดการลงทุนของสหกรณ์ที่ชัดเจน
- 6 อัตราดอกเบี้ยเงินรับฝากสหกรณ์สูงกว่าธนาคารพาณิชย์
- 7 อัตราดอกเบี้ยเงินกู้สหกรณ์ต่ำกว่าธนาคารพาณิชย์
- 8 ดอกเบี้ยเงินรับฝากได้รับยกเว้นการเสียภาษี
- 9 การจดจำนองของสหกรณ์ได้รับการยกเว้นค่าธรรมเนียม
- 10 เงินกู้เพื่อการเคหะสามารถนำไปลดหย่อนภาษีได้
- 11 สังคมผู้สูงอายุบางส่วนได้รับเงินบำนาญเพื่อการดำรงชีพ นำมาสู่การออม
- 12 มีเครือข่ายสหกรณ์ทั้งในระดับจังหวัด และระดับประเทศ
- 13 เทคโนโลยีทางการเงินมีการพัฒนา
- 14 เทคโนโลยีทางการสื่อสารที่หลากหลายง่ายต่อการเข้าถึง
- 15 การเติบโตของแพลตฟอร์มออนไลน์

อุปสรรค (Threats)

- T 1 สถาบันการเงินมีการปรับอัตราดอกเบี้ยสูงขึ้น ตามนโยบายของคณะกรรมการนโยบายการเงิน (กนง.)
- T 2 เปลี่ยนแปลงตามกระแสเศรษฐกิจ
- T 3 กำหนดแนวทางวิธีปฏิบัติไม่เอื้ออำนวยต่อการดำเนินงาน เช่น การลงทุนของสหกรณ์
- T 4 ประกาศนายทะเบียน กำหนดวงเงินคงเหลือหลังหักชำระหนี้เงินกู้ของสมาชิก อย่างน้อย 30% (30% หลังทำสัญญากู้ ไม่ใช่ 30% หลังหักชำระหนี้)
- T 5 หนี้สินภาคครัวเรือนสูงขึ้น
- T 6 วินัยทางการเงินของสมาชิก ความสามารถในการชำระหนี้เงินกู้ของสมาชิกลดลง
- T 7 การแข่งขันทางธุรกิจการเงินของสถาบันการเงินที่สูงขึ้นโดย Bank รัฐบาลได้กำหนดอัตราดอกเบี้ยเงินกู้ไม่เกินร้อยละ 4.75 และ non-bank ไม่เกินร้อยละ 28
- T 8 สังคมบริโภคนิยม
- T 9 การเข้าสู่สังคมผู้สูงอายุ
- T 10 สังคมครอบครัวเดี่ยว
- T 11 การเข้าถึงเงินทุนนอกระบบได้ง่ายและรวดเร็ว
- T 12 ภัยคุกคามจากเจ้าหนี้นอกระบบ
- T 13 สังคมอบายมุข
- T 14 การหลอกลวงผ่านทางธุรกรรมออนไลน์
- T 15 การพนันออนไลน์
- T 16 การพัฒนา Fintech ต้นทุนสูง ความยากในการพัฒนา
- T 17 การใช้ - การเข้าถึงเทคโนโลยี
- T 18 การปิดบัง / ให้อัฒมุลอันเป็นเท็จ



4.4.1 แผนยุทธศาสตร์สหกรณ์ออมทรัพย์สาธารณสุขสกลนคร จำกัด

พ.ศ. 2568 – 2572

วิสัยทัศน์ (Vision)

เป็นสหกรณ์ชั้นนำระดับประเทศที่มั่นคง ทันสมัยและสมาชิกมีคุณภาพชีวิตที่ดี บริหารด้วยหลักธรรมาภิบาล

พันธกิจ (Mission)

1. ส่งเสริมการออมเพื่อสร้างความมั่นคงแก่สหกรณ์และสมาชิก
2. ให้บริการสินเชื่อเพื่อพัฒนาคุณภาพชีวิตแก่สมาชิก
3. จัดสวัสดิการแก่สมาชิกอย่างเหมาะสมและครอบคลุม
4. ให้ความรู้ ฝึกอบรมแก่สมาชิกตามหลักการ อุดมการณ์และวิธีการสหกรณ์
5. ส่งเสริมการมีส่วนร่วมของสมาชิกในการพัฒนาสหกรณ์
6. เอื้ออาทรต่อกระบวนการสหกรณ์และชุมชน

เป้าประสงค์ (Goal)

1. บริหารจัดการสหกรณ์ภายใต้หลักธรรมาภิบาล
2. การบริการของสหกรณ์สร้างความพึงพอใจและประโยชน์สูงสุดแก่สมาชิก
3. ระบบข้อมูลข่าวสารและเทคโนโลยีสารสนเทศที่ครบถ้วน ถูกต้องและทันเวลาเพื่อสนับสนุนการบริหารจัดการที่มีประสิทธิภาพ
4. สมาชิกสหกรณ์มีความเชื่อมั่นศรัทธาต่อการบริหารจัดการของสหกรณ์

เป้าหมายสูงสุด (Visionary Goal)

เป็นองค์กรที่มีประสิทธิภาพสูงและความมั่นคง สมาชิกมีคุณภาพชีวิตที่ดี

ค่านิยม (Core Values)

ซื่อสัตย์ ใส่ใจ โปร่งใสและฉับไว



ประเด็นยุทธศาสตร์ (Strategic issues)

ประเด็นยุทธศาสตร์ที่ 1 ยกระดับสมรรถนะบุคลากรสหกรณ์ให้มีประสิทธิภาพสูง
กลยุทธ์

1. เพิ่มสมรรถนะของกรรมการ
2. เพิ่มสมรรถนะผู้ตรวจสอบกิจการ
3. พัฒนาสมาชิกสหกรณ์
4. ผู้แทนสมาชิกคุณภาพ
5. ฝ่ายจัดการ

ประเด็นยุทธศาสตร์ที่ 2 พัฒนาระบบการบริหารเงินทุนสหกรณ์สู่ความมั่นคงและเสถียรภาพ
กลยุทธ์

1. จัดหาทุนภายใน
2. การลงทุน
3. ประสิทธิภาพการบริหารเงินทุน
4. การแก้ไขปัญหาหนี้สินของสมาชิก
5. การบริหารต้นทุน ดำเนินงาน

ประเด็นยุทธศาสตร์ที่ 3 ปรับปรุงระบบเทคโนโลยีสารสนเทศให้ครบถ้วนถูกต้องและมีประสิทธิภาพ
กลยุทธ์

1. จัดหาอุปกรณ์คอมพิวเตอร์และโปรแกรมงานให้เพียงพอ
2. ฐานข้อมูลที่ครบถ้วนและถูกต้อง
3. พัฒนาบุคลากรสำหรับใช้งานคอมพิวเตอร์
4. ข้อมูลข่าวสารสำหรับสมาชิก

ประเด็นยุทธศาสตร์ที่ 4 ปรับระบบบริหารจัดการสหกรณ์อย่างมีคุณภาพด้วยหลักธรรมาภิบาล
กลยุทธ์

1. ทบทวนโครงสร้างสหกรณ์
2. การบริหารงานเชิงกลยุทธ์
3. การวัดประสิทธิภาพ
4. การบริหารความเสี่ยงและควบคุมภายใน
5. ปรับปรุงข้อบังคับและระเบียบสหกรณ์
6. จัดบริการที่รวดเร็วและประทับใจ
7. สร้างเครือข่ายสหกรณ์



ประเด็นยุทธศาสตร์ที่ 1 ยกระดับสมรรถนะบุคลากรสหกรณ์ให้มีประสิทธิภาพสูง

กลยุทธ์	เป้าประสงค์	ตัวชี้วัด
เพิ่มสมรรถนะของกรรมการ	มีความรู้ ความเข้าใจในการจัดการสหกรณ์	<ol style="list-style-type: none"> ร้อยละ 100 ของกรรมการชุดใหม่ได้รับการชี้แจงและถ่ายทอดแผนยุทธศาสตร์และแผนปฏิบัติการประจำปี ร้อยละ 100 ของกรรมการใหม่ได้รับการอบรมหลักสูตรกรรมการใหม่ ร้อยละ 100 ของกรรมการได้รับการอบรมเชิงปฏิบัติการหลักสูตรการใช้ข้อมูลทางการเงินเพื่อการบริหาร ร้อยละ 100 ของกรรมการได้รับการอบรมหลักสูตรการเงินการบัญชีของคพ. ร้อยละ 100 ของกรรมการได้รับการอบรมกฎหมายสหกรณ์ ระเบียบกฎกระทรวงที่เกี่ยวข้อง ร้อยละ 100 ของกรรมการปฏิบัติตามจรรยาบรรณสำหรับกรรมการสหกรณ์ ร้อยละ 100 ของกรรมการอำนวยการได้รับการอบรมหลักสูตรการจัดการองค์กรที่มีประสิทธิภาพสูง
เพิ่มสมรรถนะผู้ตรวจสอบกิจการ	มีความรู้ ความเข้าใจในการตรวจสอบกิจการ	<ol style="list-style-type: none"> ร้อยละ 100 ของผู้ตรวจสอบกิจการได้รับการชี้แจงถ่ายทอดแผนยุทธศาสตร์และแผนปฏิบัติการประจำปี ร้อยละ 100 ของผู้ตรวจสอบกิจการอบรมหลักสูตรผู้ตรวจสอบกิจการขั้นกลาง ร้อยละ 100 ของผู้ตรวจสอบกิจการอบรมหลักสูตรบริหารเงินทุนใช้ข้อมูลทางการเงินของสหกรณ์เป็นฐาน ร้อยละ 100 ของผู้ตรวจสอบกิจการอบรมกฎหมายสหกรณ์ ระเบียบกฎกระทรวงที่เกี่ยวข้อง ใช้ข้อมูลของสหกรณ์เป็นฐาน ร้อยละ 100 ของผู้ตรวจสอบกิจการไม่มีข้อร้องเรียนจรรยาบรรณสำหรับผู้ตรวจสอบกิจการสหกรณ์ ระดับความสำเร็จของการแก้ไขข้อบังคับว่าด้วยวาระการดำรงตำแหน่งผู้ตรวจสอบกิจการ
พัฒนาสมาชิกสหกรณ์	มีความเข้าใจในหลักการอุดมการณ์และวิธีการสหกรณ์	<ol style="list-style-type: none"> ร้อยละ 80 ของสมาชิกอบรมหลักสูตรหลักการอุดมการณ์และวิธีการสหกรณ์ ร้อยละ 80 ของสมาชิกอบรมหลักสูตรการวางแผนทางการเงินส่วนบุคคล ร้อยละ 100 ของสมาชิกที่ผิदनัดชำระหนี้ได้รับการแก้ไขปัญหานี้สิน
ผู้แทนสมาชิก	มีความเข้าใจในแนวทางการบริหารเงินทุนของสหกรณ์	<ol style="list-style-type: none"> ร้อยละ 90 ของผู้แทนสมาชิกอบรมหลักสูตรการอ่าน วิเคราะห์และวางแผนบริหารเงินทุนของสหกรณ์
ฝ่ายจัดการ	เจ้าหน้าที่มีความเข้าใจปฏิบัติงาน	<ol style="list-style-type: none"> ร้อยละ 90 ของเจ้าหน้าที่อบรมหลักสูตรการบริหารสินเชื่อ ร้อยละ 90 ของเจ้าหน้าที่ประชุมชี้แจงถ่ายทอดแผนแก่ฝ่ายจัดการ ร้อยละ 90 ของเจ้าหน้าที่ใหม่ในเทศฝ่ายจัดการ ร้อยละ 90 ของเจ้าหน้าที่อบรมหลักสูตรบริหารเงินทุนใช้ข้อมูลทางการเงินของสหกรณ์เป็นฐาน ร้อยละ 90 ของเจ้าหน้าที่อบรมหลักสูตรการจัดการองค์กรที่มีประสิทธิภาพสูง ร้อยละ 90 ของเจ้าหน้าที่อบรมหลักสูตรเทคโนโลยีดิจิทัล ร้อยละ 90 ของเจ้าหน้าที่อบรมหลักสูตร Database ร้อยละ 90 ของเจ้าหน้าที่ได้รับการหมุนเวียนด้านการปฏิบัติงานของฝ่ายจัดการ



ประเด็นยุทธศาสตร์ที่ 2 พัฒนาระบบการบริหารเงินลงทุนสหกรณ์สู่ความมั่นคงและเสถียรภาพ

กลยุทธ์	เป้าประสงค์	ตัวชี้วัด
2.1 จัดหาทุนภายใน	เพิ่มความมั่นคงทางการเงิน	1.จำนวนเงินรับฝากของสมาชิกเพิ่มขึ้น จำนวน 300 ล้านบาท 2.จำนวนทุนเรือนหุ้นเพิ่มขึ้นไม่เกิน 40 ล้านบาท 3.จำนวนเงินกู้ยืม(P/N)จากสถาบันการเงินไม่เกิน 300 ล้านบาท 4.จำนวนครั้งของการทบทวนผลิตภัณฑ์การเงิน ปีละ1ครั้ง
2.2 การลงทุน	เพื่อเพิ่มรายได้ทั้งภายในและภายนอก	1.จำนวนปริมาณธุรกิจใหม่(เงินกู้รายใหม่) เพิ่มขึ้น 300ล้านบาท 2.จำนวนเงินที่เชื่อมโยงธุรกรรมทางการเงินกับขบวนการสหกรณ์จำนวน 300 ล้านบาท
2.3 ประสิทธิภาพการบริหารเงินลงทุนสหกรณ์ที่มั่นคง	เพื่อทราบประสิทธิภาพการบริหารเงินลงทุนสหกรณ์ที่มั่นคง	1.ร้อยละ 10 ของรายได้จากการลงทุนภายนอก 2.ร้อยละ5 ของประสิทธิภาพการทำการกำไรเพิ่มขึ้นจากปีที่ผ่านมา 3.ร้อยละ 5 ของกำไรสุทธิเพิ่มขึ้นจากปีที่ผ่านมา 4.ร้อยละ 80 ของค่าคะแนนการประเมินตนเองตามเกณฑ์โครงสร้างทางการเงินมาตรฐาน
2.4 การแก้ไขปัญหาหนี้สินของสมาชิก	แก้ไขปัญหาเงินเดือน	1. ร้อยละ90 ของสมาชิกมีเงินเดือนเหลือจากหักทุกรายการไม่น้อยกว่า 30 %
2.5 การบริหารต้นทุนดำเนินงาน	ลดต้นทุนดำเนินงาน	1. ร้อยละ 5 ของค่าใช้จ่ายดำเนินงานลดลงจากปีที่ผ่านมา 1. ร้อยละ 2 ของต้นทุนทางการเงินลดลงจากปีที่ผ่านมา

ประเด็นยุทธศาสตร์ที่ 3 ปรับปรุงระบบเทคโนโลยีสารสนเทศให้ครบถ้วนถูกต้องและมีประสิทธิภาพ

กลยุทธ์	เป้าประสงค์	ตัวชี้วัด
3.1 จัดหาอุปกรณ์คอมพิวเตอร์และโปรแกรมงานให้เพียงพอ	- เพื่อให้การทำงานมีประสิทธิภาพ	1. สัดส่วนคอมพิวเตอร์(Hardware) ต่อเจ้าหน้าที่ 1:1 2. จำนวนโปรแกรมงานหลักได้รับการพัฒนา อย่างน้อย 2 โปรแกรม 3. จำนวนโปรแกรมงานเสริมได้รับการพัฒนาเพื่อสนับสนุนงานบริการ อย่างน้อย 3 โปรแกรม
3.2 ฐานข้อมูลที่ครบถ้วนและถูกต้อง	- เพื่อให้ฐานข้อมูลถูกต้อง ครบถ้วนและเป็นปัจจุบัน	1. ร้อยละ 100 ของฐานข้อมูลมีความถูกต้อง ครบถ้วนและเป็นปัจจุบัน
3.3 พัฒนาบุคลากรสำหรับใช้งานคอมพิวเตอร์	-เพื่อการบริหารงานของสหกรณ์ที่มีประสิทธิภาพ	1. ร้อยละ 100 ของฝ่ายจัดการกรรมการได้รับการฝึกอบรมการใช้โปรแกรมงาน 2. จำนวนคนที่ได้รับการพัฒนาเป็นผู้ดูแลระบบ จำนวน 1 คน 3. จำนวนคนที่ได้รับการพัฒนาเป็นโปรแกรมเมอร์ จำนวน 1 คน 4. ร้อยละ 100 ของกรรมการดำเนินการได้รับการฝึกอบรมการใช้ข้อมูลผ่านระบบออนไลน์ 5. ร้อยละ 100 ของผู้ตรวจสอบกิจการได้รับการฝึกอบรมการใช้ข้อมูลผ่านระบบออนไลน์
3.4 ข้อมูลข่าวสารสำหรับสมาชิก	เพื่อให้การบริหารจัดการข้อมูลข่าวสารที่มีประสิทธิภาพ	1. ร้อยละ...ของความพึงพอใจของสมาชิกในระดับดีขึ้นไป 2. จำนวนช่องทางสื่อสารได้รับการพัฒนาสำหรับการบริการสมาชิก เช่น ระบบ Smart member Linebot Facebook Google Forms 3. ร้อยละ 100 ของสมาชิกที่มารับบริการได้รับการสอบถามความพึงพอใจภายใน 24 ชั่วโมง

ประเด็นยุทธศาสตร์ที่ 4 ปรับระบบบริหารจัดการสหกรณ์อย่างมีคุณภาพด้วยหลักธรรมาภิบาล

กลยุทธ์	เป้าประสงค์	ตัวชี้วัด
4.1 ทบทวนโครงสร้างสหกรณ์	โครงสร้างองค์กรสอดคล้องและครอบคลุมกับการดำเนินงาน	<ol style="list-style-type: none"> 1. จำนวนครั้งของการทบทวนปรับปรุงโครงสร้างสหกรณ์ให้เป็นลายลักษณ์อักษร ปีละ 1 ครั้ง 2. ร้อยละ 100 ของฝ่าย/งานในสหกรณ์ได้รับการกำหนด JA ที่เป็นลายลักษณ์อักษร 3. ร้อยละ 100 ของเจ้าหน้าที่สหกรณ์ได้รับการมอบหมาย JD ที่เป็นลายลักษณ์อักษร 4. ร้อยละ 100 ของหัวหน้าฝ่าย/งานในสหกรณ์ได้รับการกำหนด JS ที่เป็นลายลักษณ์อักษร
4.2 การบริหารงานเชิงกลยุทธ์	เพิ่มประสิทธิภาพการบริหารจัดการสหกรณ์	<ol style="list-style-type: none"> 1. จำนวนครั้งของการทบทวนแผนยุทธศาสตร์สหกรณ์ ปีละ 1 ครั้ง เป็นลายลักษณ์อักษร 2. จำนวนครั้งของการทบทวนแผนประจำปีสหกรณ์ ทุก 6 เดือน เป็นลายลักษณ์อักษร 3. ร้อยละ 80 ของตัวชี้วัดระดับองค์กร ผ่านเกณฑ์ค่าเป้าหมายตามที่กำหนด
4.3 การวัดประสิทธิภาพ	สร้างความเชื่อมั่นต่อคุณภาพการดำเนินงาน	<ol style="list-style-type: none"> 1. ร้อยละ 99 ของค่าคะแนนการประเมินตนเอง ตามเกณฑ์สหกรณ์ดีเด่นแห่งชาติ 2. ร้อยละ 99 ของค่าคะแนนการประเมินตนเอง ตามเกณฑ์สหกรณ์สีขาวด้วยธรรมาภิบาล 3. ร้อยละ 99 ของค่าคะแนนการประเมินตนเอง ตามเกณฑ์สหกรณ์เข้มแข็ง 4. ร้อยละ 99 ของค่าคะแนนการประเมินตนเอง ตามเกณฑ์โครงสร้างทางการเงินมาตรฐาน 5. จำนวนครั้งของการนำข้อมูลทางการเงินด้วยการวิเคราะห์ตามเกณฑ์ CAMELS ปีละ 12 ครั้ง 6. จำนวนครั้งของการนำข้อมูลทางการเงินด้วยการวิเคราะห์ตามเกณฑ์วิเคราะห์ CFSsaws ปีละ 12 ครั้ง
4.4 การบริหารความเสี่ยงและควบคุมภายใน	ลดความเสี่ยงในการดำเนินงานของสหกรณ์	<ol style="list-style-type: none"> 1. ร้อยละ 100 ของเจ้าหน้าที่สหกรณ์มีบันทึกเหตุการณ์รายวันจากการปฏิบัติงาน 2. ร้อยละ 100 ของความเสี่ยงได้รับการวางแผนแนวทางแก้ไขเป็นลายลักษณ์อักษร 3. ร้อยละ 100 ของแนวทางแก้ไขความเสี่ยงได้รับประเมินและทบทวนแนวทาง
4.5 ปรับปรุงข้อบังคับและระเบียบสหกรณ์	เพื่อให้ข้อบังคับสอดคล้องกับกฎกระทรวง	<ol style="list-style-type: none"> 1. ทบทวนข้อบังคับสหกรณ์ให้สอดคล้องกับกฎกระทรวงและประกาศนายทะเบียน ปีละ 1 ครั้ง 2. ทบทวน/แก้ไข ระเบียบสหกรณ์ให้สอดคล้องกับข้อบังคับสหกรณ์ ปีละ 1 ครั้ง
4.6 จัดบริการที่รวดเร็วและประทับใจ	เพื่อให้ระเบียบสอดคล้องกับข้อบังคับ	<ol style="list-style-type: none"> 1. ทบทวนเพื่อจัดทำคู่มือการให้บริการที่ประทับใจเป็นลายลักษณ์อักษร ปีละ 1 ครั้ง 2. ร้อยละ 98 ของค่าคะแนนความพึงพอใจต่อการรับบริการของสหกรณ์ อยู่ในระดับดีขึ้น
4.7 สร้างเครือข่ายสหกรณ์	เพื่อร่วมมือกันในขบวนการสหกรณ์	<ol style="list-style-type: none"> 1. จัดกิจกรรมเพื่อสร้างเครือข่ายในระดับจังหวัด, ระดับภาค เพื่อเชื่อมโยงธุรกรรมทางการเงิน ปีละ 1 ครั้ง



4.4.2 แผนบริหารเงินทุน ปี 2568 สหกรณ์ออมทรัพย์สาธารณสุขสกลนคร จำกัด

1) แผนบริหารในการหาแหล่งเงินทุน

แหล่งที่มาของเงินทุน	ประมาณการปี 2567	เกิดขึ้นจริง 2567	ประมาณการปี 2568	หมายเหตุ
ทุนเรือนหุ้น	120,000,000.00	120,644,170.00	120,000,000.00	ทุนเรือนหุ้นจากการถือหุ้นรายเดือนของสมาชิก
เงินรับฝาก - สมาชิก	250,000,000.00	225,545,169.64	250,000,000.00	
เงินกู้ยืม	930,000,000.00	590,000,000.00	930,000,000.00	กู้ยืมภายนอก 600 ล้านบาท
เงินรับฝาก - สหกรณ์อื่น		220,000,000.00		เงินรับฝากสหกรณ์อื่น 330 ล้านบาท
รวม	1,300,000,000.00	1,156,189,339.64	1,300,000,000.00	

2) แผนบริหารในการใช้ไปของเงินทุน

แหล่งใช้ไปของเงินทุน	ระหว่างปี 2567	เกิดขึ้นจริง 2567	ประมาณการปี 2568	หมายเหตุ
เงินให้กู้แก่สมาชิก	700,000,000.00	526,308,917.00	700,000,000.00	ปริมาณธุรกิจใหม่ให้สมาชิกกู้ ประมาณเดือนละ 58.33 ล้านบาท
เงินให้กู้/ฝากแก่สหกรณ์อื่น	250,000,000.00	18,500,000.00	100,000,000.00	เงินให้กู้/เงินฝาก สหกรณ์อื่น
เงินลงทุน	100,000,000.00	0.00	100,000,000.00	ลงทุนในพันธบัตรรัฐบาล
ชำระหนี้สินต้น	250,000,000.00	850,450,000.00	400,000,000.00	
รวม	1,300,000,000.00	1,395,258,917.00	1,300,000,000.00	



4.4.3 เสนอประมาณการรายรับ ประจำปี 2568

รายการ	ปี 2567			ปี 2568 ขอตั้ง	เหตุผลและความจำเป็น
	งบประมาณ	เกิดขึ้นจริง	สูง , - ต่ำ		
1. รายได้ดอกเบี้ย/เงินลงทุน					
1.1 เงินให้กู้และเงินฝาก					
1.1.1 ให้สมาชิกกู้	435,000,000.00	423,685,946.00	-11,314,054.00	430,000,000.00	1. ยอดลูกหนี้ปกติ ณ วันสิ้นปีรวม 7,712,126,116.38 บาท แยกคำนวณตามอัตราดอกเบี้ยดังนี้ - อัตรา 5.25 % จำนวน 2,507,375 บาท รายได้ดอกเบี้ย เป็นเงินประมาณ 98,575 บาท - อัตรา 5.40 % จำนวน 505,339,402 บาท รายได้ดอกเบี้ย เป็นเงินประมาณ 26,483,786 บาท อัตรา 5.50 % จำนวน 7,204,279,339 บาท รายได้ดอกเบี้ย เป็นเงินประมาณ 387,194,058 บาท รวมดอกเบี้ยทั้งหมด 413,776,419 บาท
1.1.2 ลูกหนี้ปรับปรุงโครงสร้างหนี้	611,000.00	825,743.00	214,743.00	970,000.00	2. ปริมาณธุรกิจใหม่ ในปี 2568 ประมาณ 700,000,000.00 บาท - คาดว่าจะปล่อยเงินกู้สามัญปกติและเงินกู้ฉุกเฉิน และ เงินกู้พิเศษ ประมาณเดือนละ 58,000,000 บาท อัตราดอกเบี้ย 5.50 % ประมาณการรายได้ตลอดปี = 3,190,000 บาท สำรองรายได้ดอกเบี้ยเพิ่มระหว่างปี 13,033,581 บาท
1.1.3 ลูกหนี้ตามคำพิพากษา	377,000.00	411,191.00	34,191.00	410,000.00	รวมประมาณการรายได้เงินให้สมาชิกกู้ตลอดปี 2568 เป็นเงิน 430,000,000.00 บาท
1.1.4 ลูกหนี้ขาดสมาชิกภาพ 43(4)	1,881,000.00	2,061,943.00	180,943.00	2,160,000.00	ยอดลูกหนี้ ณ วันสิ้นปี จำนวน 24,336,897 บาท อัตราดอกเบี้ยร้อยละ 4.00 ต่อปี ยอดลูกหนี้ ณ วันสิ้นปี จำนวน 10,324,587 บาท อัตราดอกเบี้ยร้อยละ 4.00 ต่อปี ยอดลูกหนี้ ณ วันสิ้นปี จำนวน 54,564,823 บาท อัตราดอกเบี้ยร้อยละ 4.00 ต่อปี ยอดลูกหนี้ ณ วันสิ้นปี จำนวน 1,568,926 บาท อัตราดอกเบี้ยร้อยละ 4.00 ต่อปี
1.1.5 ลูกหนี้ขาดสมาชิกภาพ 40(1)	11,000.00	164,134.60	153,134.60	25,000.00	
1.1.6 เงินฝากธนาคาร/ตัวสัญญาใช้เงิน	100,000.00	268,438.52	168,438.52	100,000.00	
1.1.7 เงินฝากสหกรณ์อื่น/สหกรณ์อื่น	15,000,000.00	1,114,447.65	-13,885,552.35	5,000,000.00	- เพิ่มการเชื่อมโยงเครือข่าย ในปี 2568 โดยการนำเงินไปฝากกับสหกรณ์ และให้สหกรณ์อื่นกู้ วงเงินประมาณ 250,000,000.- บาท
รวม	452,980,000.00	428,531,843.77	-24,448,156.23	438,665,000.00	



รายการ	ปี 2567			ปี 2568 ขอตั้ง	เหตุผลและความจำเป็น
	งบประมาณ	เกิดขึ้นจริง	สูง, - ต่ำ		
1.2 ผลตอบแทนเงินลงทุน					
- พันธบัตรรัฐบาล	2,021,900.00	2,021,497.02	-402.98	2,021,900.00	- สหกรณ์ซื้อพันธบัตรรัฐบาล 100,000,000.- บาท ดอกเบี้ย ร้อยละ 2.35 ต่อปี
- เงินเป็นผลชุมนุม (ขตอ.)	2,500,000.00	2,291,059.73	-208,940.27	2,500,000.00	- สหกรณ์ถือหุ้น 45,696,000.00 บาท ประมาณเป็นผลร้อยละ 5.50 ต่อปี
- เงินเป็นผลชุมนุม (ขอสส.)	250,000.00	250,000.00	0.00	250,000.00	- สหกรณ์ถือหุ้น 5,000,000.00 บาท ประมาณเป็นผลร้อยละ 5.00 ต่อปี
- เงินเป็นผลหุ้นบริษัทสหประชาชีวิต	5,000.00	5,590.00	590.00	5,000.00	- สหกรณ์ถือหุ้น 1,000,000.00 บาท ประมาณเป็นผลต่อหุ้น 0.5101 บาทต่อหุ้น
รวม	4,776,900.00	4,568,146.75	-208,753.25	4,776,900.00	
รวมรายได้ดอกเบี้ย/เงินลงทุน	457,756,900.00	433,099,990.52	-24,656,909.48	443,441,900.00	
2. รายได้อื่น					
2.1 ค่าธรรมเนียมแรกเข้า	20,000.00	13,950.00	-6,050.00	20,000.00	- คาดว่าจะรับสมาชิกเข้าใหม่ในปี 2568 ประมาณ 400 ราย ค่าสมัครรายละ 50 บาท
2.2 ค่าธรรมเนียมและค่าปรับ	5,000.00	6,650.00	1,650.00	5,000.00	แยกเป็นสมาชิก 200 คน สมาชิกสมทบ 200 คน
2.3 รายได้เบ็ดเตล็ดอื่น ๆ	1,000,000.00	838,197.40	-161,802.60	1,000,000.00	
รวม	1,025,000.00	858,797.40	-166,202.60	1,025,000.00	
รวมทั้งสิ้น	458,781,900.00	433,958,787.92	-24,823,112.08	444,466,900.00	



4.4.4 เสนอประมาณการรายจ่าย ประจำปี 2568

รายการ	ปี 2567		ปี 2568 ขอตั้ง	เหตุผลและความจำเป็น
	งบประมาณ	จ่ายจริง		
1. ค่าใช้จ่ายดอกเบี้ย				
1.1 เงินรับฝาก	100,000,000.00	99,509,596.76	100,000,000.00	ดอกเบี้ยจ่ายเงินรับฝากจากสมาชิก และสหกรณ์อื่น ตามยอดคงเหลือ ณ วัน สิ้นปี และตามแผนการรับเงินฝากจากสมาชิก เพิ่มในปี 2568 สมาชิก จำนวน 250 ล้านบาท จากสหกรณ์อื่น จำนวน 330 ล้านบาท
1.2 เงินกู้ยืมสถาบันการเงินอื่น	60,000,000.00	43,870,368.18	50,000,000.00	ดอกเบี้ยจ่ายเงินกู้สถาบันการเงินอื่น 600 ล้านบาท - ตัวสัญญาใช้เงิน - เงินกู้ระยะสั้น/ยาว
รวม	160,000,000.00	143,379,964.94	150,000,000.00	
2. ค่าใช้จ่ายในการดำเนินงาน				
2.1 ค่าใช้จ่ายเกี่ยวกับเจ้าหน้าที่				
2.1.1 เงินเดือน - ผู้จัดการ 1 ตำแหน่ง - เจ้าหน้าที่สหกรณ์ 14 ตำแหน่ง - ลูกจ้างประจำ 1 ตำแหน่ง - ลูกจ้างชั่วคราว 1 ตำแหน่ง	6,641,700.00	5,503,050.00	8,000,000.00	1. สำหรับเงินเดือน, ค่าจ้างของบุคลากร ที่ปฏิบัติงานในสหกรณ์ จำนวน 17 คน เป็นเงินจำนวน 7,753,411 บาท 2. เลื่อนเงินเดือนระหว่างปี 246,589 บาท รวมยอดประมาณการ 8,000,000 บาท
2.1.2 ค่าล่วงเวลา	100,000.00	49,732.77	100,000.00	- สำหรับเจ้าหน้าที่ปฏิบัติงานนอกเวลาทำการ และวันหยุด
2.1.3 ค่าเบี้ยเลี้ยงและพาหนะ	400,000.00	324,580.00	400,000.00	- สำหรับเจ้าหน้าที่ไปปฏิบัติงานนอกสถานที่ และการประชุมอบรมสัมมนาต่าง ๆ
2.1.4 บำเหน็จเจ้าหน้าที่	490,100.00	595,140.00	650,000.00	- เพื่อกันสำรองเป็นค่าใช้จ่ายสำหรับบำเหน็จพนักงานตามระเบียบที่กำหนดไว้
2.1.5 ค่ารักษาพยาบาล	150,000.00	6,000.00	150,000.00	- สำหรับเจ้าหน้าที่สหกรณ์และบุคคลที่มีสิทธิ์ เบิกค่ารักษาตามระเบียบของสหกรณ์
2.1.6 ค่าเครื่องแบบเจ้าหน้าที่	102,000.00	84,442.00	102,000.00	- สำหรับชุดฟอร์มเจ้าหน้าที่
2.1.7 เงินช่วยเหลือการศึกษาบุตรเจ้าหน้าที่	50,000.00	12,504.00	50,000.00	- สำหรับเจ้าหน้าที่เบิกค่าเล่าเรียนบุตร
2.1.8 เงินสมทบประกันสังคม	144,000.00	144,242.00	144,000.00	- สมทบเงินประกันสังคมเจ้าหน้าที่
รวม	8,077,800.00	6,719,690.77	9,596,000.00	



รายการ	ปี 2567		ปี 2568 ขอตั้ง	เหตุผลและความจำเป็น
	งบประมาณ	จ่ายจริง		
2.2 ค่าใช้จ่ายเกี่ยวกับอาคารสถานที่และอุปกรณ์				
2.2.1 ค่าเสื่อมราคา	1,800,000.00	1,585,273.94	1,800,000.00	- สำหรับสินทรัพย์ถาวรและครุภัณฑ์ต่าง ๆ และอาคารที่ต่อเติมใหม่
2.2.2 ค่าทาสีอาคารหลังเก่าตัดจ่าย	25,291.62	25,291.64	0.00	- สำหรับค่าใช้จ่ายเดิม
2.2.3 ค่าตกแต่งอาคารตัดจ่าย	378,404.50	378,404.50	378,404.50	- สำหรับค่าใช้จ่ายเดิม
2.2.4 ค่าสิทธิการใช้ซอฟต์แวร์ตัดจ่าย	30,000.00	30,000.00	30,000.00	- สำหรับค่าใช้จ่ายเดิม
2.2.5 ค่าซ่อมแซมและบำรุงรักษา	300,000.00	104,853.59	300,000.00	- สำหรับสินทรัพย์ถาวรและครุภัณฑ์ต่าง ๆ
2.2.6 ค่าบริการในการรักษาความปลอดภัย	216,000.00	216,000.00	216,000.00	- ค่าจ้างผู้รักษาความปลอดภัย
2.2.7 ค่าประกันโปรแกรมคอมพิวเตอร์	24,000.00	24,000.00	35,000.00	- ค่าดูแลโปรแกรมคอมพิวเตอร์รายปี
2.2.8 ค่าดูแลระบบเว็บไซต์	30,000.00	30,000.00	45,000.00	- ค่าดูแลระบบเว็บไซต์รายปี
2.2.9 ค่าเบี้ยประกันอัคคีภัยสำนักงาน	30,000.00	23,097.02	30,000.00	- สำหรับค่าประกันภัยสำนักงาน
2.2.10 ค่าเบี้ยประกันภัยรถยนต์	30,000.00	22,762.45	30,000.00	- สำหรับค่าประกันภัยรถยนต์
รวม	2,863,696.12	2,439,683.14	2,864,404.50	
2.3 ค่าใช้จ่ายเกี่ยวกับการดำเนินงานอื่น				
2.3.1 ค่าเบี้ยประชุมกรรมการ	600,000.00	610,400.00	600,000.00	ค่าเบี้ยประชุมสำหรับกรรมการ คนละ 800 บาท ต่อครั้ง - คณะกรรมการดำเนินการทั้งคณะ เป็นเงิน 208,000 บาท - คณะกรรมการอำนวยการ เป็นเงิน 96,000 บาท - คณะกรรมการเงินกู้ เป็นเงิน 96,000 บาท - คณะกรรมการศึกษา เป็นเงิน 60,000 บาท - คณะอนุกรรมการบริหารความเสี่ยง เป็นเงิน 48,000 บาท - คณะอนุกรรมการลงทุน เป็นเงิน 48,000 บาท - คณะทำงานชุดต่างๆ เป็นเงิน 44,000 บาท
2.3.2 ค่ารับรอง	200,000.00	205,213.00	200,000.00	- เป็นค่าอาหารเครื่องดื่มการประชุม และคณะทำงานการรับรองผู้มาติดต่อธุรกิจเยี่ยม ชมกิจการและศึกษาดูงานของสหกรณ์
2.3.3 ค่าเบี้ยเลี้ยงและพาหนะกรรมการ	700,000.00	625,015.00	700,000.00	- สำหรับกรรมการและผู้ที่เกี่ยวข้องที่ไปปฏิบัติงาน และการประชุมอบรมสัมมนาต่าง ๆ
2.3.4 ค่าเครื่องเขียนแบบพิมพ์	200,000.00	131,026.00	200,000.00	- ใช้สำหรับบริหารงานและขยายงานให้บริการ เช่น ใบเสร็จรับเงิน หนังสือเวียน หนังสือค้า ประกัน สมุดบัญชี แบบฟอร์มต่าง ๆ เป็นต้น
2.3.5 ค่าของใช้สำนักงาน	300,000.00	225,683.23	300,000.00	- เป็นค่าวัสดุของใช้ในกิจการสหกรณ์
2.3.6 ค่าใช้จ่ายในวันประชุมใหญ่	800,000.00	739,430.00	800,000.00	- ค่าจัดทำรายงานกิจการประจำปี - ค่าพาหนะ ของผู้แทนเข้าร่วมประชุม คนละ 1,500 บาท - ค่าอาหาร ของผู้เข้าประชุม
2.3.7 ค่าตอบแทนที่ปรึกษา ๆ	85,000.00	55,000.00	85,000.00	- ค่าตอบแทนที่ปรึกษากิตติมศักดิ์ 2 ท่าน จำนวนคนละ 20,000.00 บาท ที่ปรึกษาคณะกรรมการ จำนวน 3 ท่าน จำนวนคนละ 15,000.00 บาท
2.3.8 ค่าตอบแทนผู้ตรวจสอบกิจการ	288,000.00	288,000.00	288,000.00	- เป็นค่าตอบแทนผู้ตรวจสอบกิจการจำนวน 4 คน ๆ ละ 6,000 บาท ต่อเดือน จำนวน 12 ครั้ง
2.3.9 ค่าตอบแทนหน่วยการเงิน	300,000.00	250,000.00	300,000.00	- เป็นค่าตอบแทนเจ้าหน้าที่การเงินและหน่วยงานที่หักเงินให้สหกรณ์
2.3.10 ค่าตอบแทนผู้สอบบัญชี	180,000.00	150,000.00	180,000.00	
2.3.11 ค่าน้ำประปา	40,000.00	34,622.65	40,000.00	
2.3.12 ค่าไฟฟ้า	350,000.00	260,549.25	350,000.00	
2.3.13 ค่าโทรศัพท์	70,000.00	63,731.15	70,000.00	- สำหรับค่าโทรศัพท์ ในกิจการสหกรณ์



รายการ	ปี 2567		ปี 2568 ขอตั้ง	เหตุผลและความจำเป็น
	งบประมาณ	จ่ายจริง		
2.3.14 ค่าไปรษณีย์	50,000.00	44,729.00	50,000.00	- สำหรับจัดส่งเอกสารในกิจการสหกรณ์ทั่วไป - สำหรับจ่ายค่าใช้จ่ายในกิจการสหกรณ์ทั่วไป ที่ไม่อาจแสดงรายการรวมอยู่ในหมวดอื่น ๆ - สำหรับค่าใช้จ่ายตามแผนงานประจำปี และโครงการต่าง ๆ ของสหกรณ์ - ค่าเบี้ยประกันภัยเงินสด - จัดประชุมใหญ่วิสามัญ
2.3.15 ค่าใช้จ่ายอื่น ๆ	700,000.00	410,950.10	300,000.00	
2.3.16 ค่าใช้จ่ายในวันประชุมใหญ่วิสามัญ			400,000.00	
รวม	4,863,000.00	4,030,618.23	4,863,000.00	
2.4 ค่าใช้จ่ายเกี่ยวกับการสรรหา ประธานกรรมการ กรรมการดำเนินการ	5,000,000.00		5,000,000.00	- ค่าใช้จ่ายสำหรับสมาชิกในการสรรหาประธานและกรรมการล่วงหน้า - ค่าใช้จ่ายในการจัดการสรรหาประธานและกรรมการล่วงหน้า
2.4.1 ค่าตอบแทนกรรมการสรรหา		63,000.00		
2.4.2 ค่าเบี้ยเลี้ยงพาหนะกรรมการสรรหา		163,115.00		
2.4.3 ค่าตอบแทนกรรมการหน่วยเลือกตั้ง		330,900.00		
2.4.4 ค่าตอบแทนสมาชิก		3,621,000.00		
2.4.5 ค่าวัสดุอุปกรณ์ในการเลือกตั้ง		56,317.00		
รวม	5,000,000.00	4,234,332.00	5,000,000.00	
รวมค่าใช้จ่ายในการดำเนินงาน	20,804,496.12	17,424,324.14	22,323,404.50	
รวมงบประมาณรายจ่ายทั้งหมด	180,804,496.12	160,804,289.08	172,323,404.50	
3. หมวดครุภัณฑ์สำนักงาน				
1. เครื่องนับธนบัตร จำนวน 1 เครื่อง			15,000.00	- ทดแทนเครื่องนับธนบัตรเดิมมีอาการกระตุกขณะใช้งาน
2. เครื่องปรับสมดุลเงินฝาก จำนวน 1 เครื่อง			32,000.00	- ทดแทนเครื่องปรับสมดุลเดิมเสื่อมสภาพและค้างบ่อยครั้ง
3. เครื่องปริ้นสี จำนวน 2 เครื่อง			18,000.00	- ใช้ในกิจการสหกรณ์ ฝ่ายเทคโนโลยีพัฒนาสื่อในรูปแบบดิจิทัล
4. เครื่องคอมพิวเตอร์ All in one จำนวน 1 เครื่อง			19,000.00	- ใช้ในกิจการสหกรณ์ ประจำห้องประชุม
5. TV 32 นิ้ว จำนวน 1 เครื่อง			7,000.00	- ใช้ในกิจการสหกรณ์ ในห้องประชุม
6. ชุดไมโครโฟน แบบมีสาย จำนวน 1 เครื่อง			6,000.00	- ใช้ในกิจการสหกรณ์ ประจำห้องประชุมทดแทนตัวเดิมที่ชำรุด
7. เสน์สล็อต จำนวน 1 เครื่อง			10,000.00	- ใช้ในกิจการสหกรณ์ ฝ่ายเทคโนโลยีพัฒนาสื่อในรูปแบบดิจิทัล
8. แท่นชาร์จแบตเตอรี่ จำนวน 1 เครื่อง			3,000.00	- ใช้ในกิจการสหกรณ์ ฝ่ายเทคโนโลยีพัฒนาสื่อในรูปแบบดิจิทัล
9. แพลทสล็อต จำนวน 1 เครื่อง			7,000.00	- ใช้ในกิจการสหกรณ์ ฝ่ายเทคโนโลยีพัฒนาสื่อในรูปแบบดิจิทัล
10. เครื่องตัดหญ้า แบบสะพายไหล่ จำนวน 1 เครื่อง			10,000.00	- ใช้ในกิจการสหกรณ์ ใช้ตัดหญ้าตกแต่งสนามหญ้า
11. เครื่องตัดแต่งกิ่งไม้ จำนวน 1 เครื่อง			3,500.00	- ใช้ในกิจการสหกรณ์ ใช้ตัดแต่งพุ่มทรงไม้ประดับสนามหญ้า
12. เครื่องดูดฝุ่น จำนวน 1 เครื่อง			6,000.00	- ใช้ในกิจการสหกรณ์ ทำความสะอาดอาคารสำนักงาน
13. คอมพิวเตอร์ตั้งโต๊ะ PC จำนวน 1 เครื่อง	30,000.00	30,000.00		- ใช้ในการประมวลผลข้อมูลระบบสหกรณ์
14. คอมพิวเตอร์ Notebook จำนวน 1 เครื่อง	30,000.00	35,740.00		- ใช้ในกิจการสหกรณ์ ฝ่ายคอมพิวเตอร์
15. เครื่องปริ้นเตอร์สี จำนวน 1 เครื่อง	15,000.00	10,150.00		- ใช้ในกิจการสหกรณ์ ฝ่ายสินเชื่อบัญชีสวัสดิการ
16. เครื่องปริ้น Epson LQ 590 จำนวน 1 เครื่อง	25,000.00	24,090.00		- ใช้สำหรับโปรแกรมสำเร็จรูป พิมพ์กระดาษต่อเนื่อง
17. ไอแพด Apple iPad 9จำนวน 2 เครื่อง	30,000.00	26,250.00		- ใช้ในกิจการสหกรณ์ ฝ่ายสินเชื่อบัญชี
18. เครื่องบันทึกเสียง จำนวน 1 เครื่อง	4,000.00	3,990.00		- ใช้ในกิจการสหกรณ์ ฝ่ายธุรการ
19. เครื่องสแกนเนอร์ จำนวน 2 เครื่อง	30,000.00	30,000.00		- ใช้ในกิจการสหกรณ์ ฝ่ายธุรการ ฝ่ายสินเชื่อบัญชี
20. เครื่องสำรองไฟสำหรับคอมพิวเตอร์ จำนวน 12 เครื่อง	30,000.00	20,520.00		- ไว้สำรองใช้กับเครื่องคอมพิวเตอร์
21. ระบบจัดเก็บข้อมูล NAS จำนวน 1 เครื่อง	40,000.00	40,000.00		- ใช้เพื่อจัดเก็บข้อมูลสำคัญของสหกรณ์ Datacenter
รวม	234,000.00	220,740.00	136,500.00	

สรุปงบประมาณ - ประมาณการรายจ่าย
- งบจัดซื้อครุภัณฑ์สำนักงาน

172,323,404.50 บาท (หมวดค่าใช้จ่ายด้วยจ่ายได้ทั้งหมด)
136,500.00 บาท



4.4.5 สรุปประมาณการรายรับและประมาณการรายจ่ายประจำปี 2568

ประมาณการรายรับ

1. รายได้ดอกเบี้ย / เงินลงทุน

- ดอกเบี้ยรับจากเงินให้สมาชิกกู้	430,000,000.00
- ดอกเบี้ยรับจากเงินให้สหกรณ์อื่นกู้	0.00
- ดอกเบี้ยรับลูกหนี้ปรับปรุงโครงสร้างหนี้	970,000.00
- ดอกเบี้ยรับลูกหนี้ตามคำพิพากษา	410,000.00
- ดอกเบี้ยรับลูกหนี้ขาดสมาชิกภาพ ตามข้อบังคับ 43(4)	2,160,000.00
- ดอกเบี้ยรับลูกหนี้ขาดสมาชิกภาพ ตามข้อบังคับ 40(1)	25,000.00
- ดอกเบี้ยเงินฝากธนาคาร	100,000.00
- ดอกเบี้ยเงินฝากสหกรณ์อื่น	5,000,000.00
- ผลตอบแทนเงินลงทุน - หุ้นชุมนุมสหกรณ์	4,776,900.00

2. รายได้อื่น

1,025,000.00

รวมประมาณการรายรับ

444,466,900.00

ประมาณการรายจ่าย

1. ค่าใช้จ่ายดอกเบี้ย

150,000,000.00

2. ค่าใช้จ่ายในการดำเนินงาน

2.1 ค่าใช้จ่ายเกี่ยวกับเจ้าหน้าที่	9,596,000.00
2.2 ค่าใช้จ่ายเกี่ยวกับอาคารสถานที่และอุปกรณ์	2,864,404.50
2.3 ค่าใช้จ่ายเกี่ยวกับการดำเนินงานอื่น	4,863,000.00
2.4 ค่าใช้จ่ายเกี่ยวกับการสรรหา กรรมการ	5,000,000.00

รวมประมาณการรายจ่าย

172,323,404.50

ประมาณการกำไรสุทธิประจำปี 2568

272,143,495.50

มติที่ประชุมใหญ่.....

ลงคะแนน อนุมัติ.....คะแนน ไม่อนุมัติ.....คะแนน งดออกเสียง.....คะแนน



4.5 พิจารณากำหนดวงเงินการกู้ยืมหรือการค้าประกันของสหกรณ์ ประจำปี 2568

ตามข้อบังคับสหกรณ์ ข้อ 18 วงเงินการกู้ยืมหรือการค้าประกัน ให้ที่ประชุมใหญ่กำหนดวงเงินการกู้ยืมหรือการค้าประกันสำหรับปีหนึ่ง ๆ ไว้ตามที่จำเป็นและสมควรแก่การดำเนินงาน วงเงินซึ่งกำหนดตั้งว่านี้ ต้องเป็นไปตามที่กฎหมายว่าด้วยสหกรณ์กำหนดไว้และได้รับความเห็นชอบจากนายทะเบียนสหกรณ์

ในปี 2567 ที่ประชุมใหญ่ได้กำหนดวงเงินกู้ยืมหรือการค้าประกัน จำนวน 4,000,000,000.00 บาท (สี่พันล้านบาทถ้วน) และนายทะเบียนสหกรณ์ ได้อนุมัติวงเงินตามที่ประชุมใหญ่อนุมัติ

สำหรับในปี 2568 สหกรณ์มีความจำเป็นที่จะรองรับการค้าเงินตามแผนงานประจำปีที่ยังค้างไว้ เพื่อให้สามารถบริการสมาชิกได้อย่างทั่วถึงและรักษาสภาพคล่องอย่างเพียงพอ จึงเห็นสมควรเสนอที่ประชุมใหญ่ กำหนดวงเงินซึ่งสหกรณ์อาจกู้ยืมหรือการค้าประกัน ประจำปี 2568 เป็นจำนวนเงิน 4,000,000,000.00 บาท (สี่พันล้านบาทถ้วน)

ทุนเรือนหุ้น ณ วันสิ้นปี	จำนวน	3,007,890,960.00 บาท
เงินสำรอง ณ วันสิ้นปี	จำนวน	334,638,029.95 บาท
ทุนเรือนหุ้นรวมกับทุนสำรอง	จำนวน	3,342,528,989.95 บาท

ในปี 2568 สหกรณ์กำหนดวงเงินกู้ยืม จำนวน 4,000,000,000.00 บาท

1. การกำหนดวงเงินกู้ยืมหรือการค้าประกันของสหกรณ์เป็นจำนวน 1.50 เท่า ของทุนเรือนหุ้นรวมกับทุนสำรอง (5,013,793,484.93 บาท)
2. หนี้สิน (ไม่รวมเงินรับฝากจากสมาชิก) ต่อ ทุน (ทุนเรือนหุ้นบวกเงินสำรอง) 0.57 : 1 (1,916,112,433.26 : 3,342,528,989.95)

มติที่ประชุมใหญ่

ลงคะแนน อนุมัติ.....คะแนน ไม่อนุมัติ.....คะแนน งดออกเสียง.....คะแนน



4.6 พิจารณาอนุมัติการฝากเงินและการลงทุนตามกฎหมายกระทรวงของสหกรณ์ออมทรัพย์ และเครดิตยูเนียน พ.ศ. 2567 , ประกาศของคณะกรรมการพัฒนาสหกรณ์แห่งชาติ (คพช.)

ตามที่คณะกรรมการพัฒนาการสหกรณ์แห่งชาติ ได้อาศัยอำนาจตามความในมาตรา 62 (7) แห่งพระราชบัญญัติสหกรณ์ พ.ศ. 2542 และประกาศคณะกรรมการพัฒนาการสหกรณ์แห่งชาติ (คพช.) เรื่อง ข้อกำหนดการฝากหรือลงทุนอย่างอื่นของสหกรณ์ พ.ศ. 2563 กำหนดว่า

ข้อ 3 เงินของสหกรณ์อาจฝากหรือลงทุนได้ ดังต่อไปนี้

- (1) บัตรเงินฝากที่ธนาคารเป็นผู้ออก
- (2) ตัวแลกเงินที่ธนาคารเป็นผู้รับรอง สลากหลังหรือรับอ่าวัลหรือตัวสัญญาใช้เงินที่ธนาคารเป็นผู้สลักหลังหรือรับอ่าวัล โดยไม่มีข้อจำกัดความรับผิดชอบ
- (3) ตราสารแสดงสิทธิในหนี้ที่ธนาคารซึ่งมีใช้รัฐวิสาหกิจเป็นผู้ออก
- (4) บัตรเงินฝาก หรือใบรับเงินฝากที่ออกโดยบริษัทเงินทุน หรือบริษัทเครดิตฟองซิเอร์ ซึ่งสถาบันคุ้มครองเงินฝากประกันการชำระคืนเงินต้นและดอกเบี้ย
- (5) ตราสารแสดงสิทธิในหนี้ที่นิติบุคคลเฉพาะกิจเป็นผู้ออกภายใต้โครงการแปลงสินทรัพย์เป็นหลักทรัพย์ ที่ได้รับอนุญาตตามพระราชกำหนดนิติบุคคลเฉพาะกิจเพื่อการแปลงสินทรัพย์เป็นหลักทรัพย์ พ.ศ. 2540 และตราสารแสดงสิทธิในหนี้ที่นั้นได้รับการจัดอันดับความน่าเชื่อถือตั้งแต่ ระดับ A- ขึ้นไป จากบริษัทจัดอันดับความน่าเชื่อถือที่ได้รับความเห็นชอบจากคณะกรรมการกำกับหลักทรัพย์และตลาดหลักทรัพย์
- (6) หุ้นกู้ที่ได้รับการจัดอันดับความน่าเชื่อถือตั้งแต่ระดับ A- ขึ้นไปจากบริษัทจัดอันดับความน่าเชื่อถือที่ได้รับความเห็นชอบจากคณะกรรมการกำกับหลักทรัพย์และตลาดหลักทรัพย์
- (7) หน่วยลงทุนของกองทุนรวมที่รัฐวิสาหกิจจัดตั้งขึ้นโดยความเห็นชอบของคณะรัฐมนตรีและอยู่ในกำกับดูแลของคณะกรรมการกำกับหลักทรัพย์และตลาดหลักทรัพย์
- (8) หน่วยลงทุนของกองทุนรวมที่มีวัตถุประสงค์ในการลงทุนตามมาตรา 62 แห่งพระราชบัญญัติสหกรณ์ พ.ศ. 2542

ข้อ 4 การนำเงินไปฝากหรือลงทุนตามข้อ 3 (7) รวมกันต้องไม่เกินทุนสำรองของสหกรณ์ และต้องผ่านการอนุมัติจากที่ประชุมใหญ่ของสหกรณ์ก่อนจึงจะดำเนินการได้

ทั้งนี้ การฝากเงินและการลงทุนของสหกรณ์ออมทรัพย์สาธารณสุขสกลนคร จำกัด ต้องอยู่ภายใต้กฎกระทรวงว่าด้วยการฝากเงินและการลงทุนของสหกรณ์ออมทรัพย์และสหกรณ์เครดิตยูเนียน พ.ศ.2567

มติที่ประชุมใหญ่

ลงคะแนน **อนุมัติ**.....**คะแนน** **ไม่อนุมัติ**.....**คะแนน** **งดออกเสียง**.....**คะแนน**



4.7 พิจารณาคัดเลือกผู้สอบบัญชีและกำหนดค่าธรรมเนียมการสอบบัญชี ประจำปี 2568

เพื่อให้เป็นไปตามข้อบังคับ ข้อ 25 การตรวจสอบบัญชี บัญชีของสหกรณ์นั้นต้องได้รับการตรวจสอบอย่างน้อยปีละหนึ่งครั้งตามมาตรฐานการสอบบัญชีที่รับรองทั่วไปและตามระเบียบที่กรมตรวจบัญชีสหกรณ์กำหนด โดยผู้สอบบัญชีซึ่งกรมตรวจบัญชีสหกรณ์แต่งตั้ง สำหรับปีบัญชี 2568 มีผู้สอบบัญชีภาคเอกชนที่ขึ้นทะเบียนกับกรมตรวจบัญชีสหกรณ์

เสนอบริการตรวจสอบมายังสหกรณ์ ทั้งสิ้น 2 ราย คณะกรรมการดำเนินการได้พิจารณาเบื้องต้นแล้ว จึงเสนอที่ประชุมใหญ่พิจารณาคัดเลือก 1 ราย โดยมีข้อมูลประกอบการพิจารณา ดังนี้

รายละเอียด	1.บริษัท วรกรและสุชาติสอบบัญชี จำกัด	2.บริษัท มนตรีสอบบัญชีและกฎหมาย จำกัด
ผู้ตรวจสอบบัญชี	ผู้สอบบัญชี ดร.วรกร แซ่มเมืองปัก เลขทะเบียนผู้สอบบัญชีรับอนุญาต 3579 ผู้สอบบัญชีสำรอง นางสุชาติ รอดจันทร์ทอง เลขทะเบียนผู้สอบบัญชีรับอนุญาต 6271	ผู้สอบบัญชีหลัก นายมนตรี ช่วยชู เลขทะเบียนผู้สอบบัญชีรับอนุญาต 3214 ผู้สอบบัญชีสำรอง นางสาวฉัตรภรณ์ ลีศรีครานนท์ เลขทะเบียนผู้สอบบัญชีรับอนุญาต 10365
ขอบเขตการปฏิบัติงานตรวจสอบ	ปฏิบัติงานตรวจสอบงบการเงินของสหกรณ์ตามมาตรฐานการสอบบัญชีและระเบียบที่อธิบดีกรมตรวจบัญชีสหกรณ์กำหนด รวมทั้งข้อกำหนดด้านจรรยาบรรณที่เกี่ยวข้องกับการตรวจสอบงบการเงิน การใช้ดุลพินิจและการสังเกตและสงสัยเยี่ยงผู้ประกอบการวิชาชีพตลอดการตรวจสอบ	ปฏิบัติงานตรวจสอบงบการเงินของสหกรณ์ตามมาตรฐานการสอบบัญชีและระเบียบที่อธิบดีกรมตรวจบัญชีสหกรณ์กำหนด รวมทั้งข้อกำหนดด้านจรรยาบรรณที่เกี่ยวข้องกับการตรวจสอบงบการเงิน การใช้ดุลพินิจและการสังเกตและสงสัยเยี่ยงผู้ประกอบการวิชาชีพตลอดการตรวจสอบ
ค่าธรรมเนียมสอบบัญชี	เสนอค่าธรรมเนียมการสอบบัญชีเป็นจำนวนเงิน 150,000.00 บาท (หนึ่งแสนห้าหมื่นบาทถ้วน) ค่าธรรมเนียมเรียกเก็บครั้งเดียวเมื่อได้แสดงความเห็นต่องบการเงินและส่งมอบรายงานของผู้สอบบัญชีพร้อมงบการเงินให้สหกรณ์เรียบร้อยแล้ว	เสนอค่าธรรมเนียมการสอบบัญชีเป็นจำนวนเงิน 180,000.00 บาท (หนึ่งแสนแปดหมื่นบาทถ้วน) ค่าธรรมเนียมเรียกเก็บครั้งเดียวเมื่อได้แสดงความเห็นต่องบการเงินและส่งมอบรายงานของผู้สอบบัญชีพร้อมงบการเงินให้สหกรณ์เรียบร้อยแล้ว
การเข้าปฏิบัติงานตรวจสอบ	ข้าพเจ้าและ/หรือทีมงานผู้ช่วยผู้สอบบัญชีจะเข้าตรวจสอบ รวมอย่างน้อยปีละ 4 ครั้ง ประกอบด้วย เข้าตรวจสอบรายไตรมาส เข้าตรวจสอบประจำปีเข้าร่วมประชุมรับรองงบการเงิน และเข้าร่วมประชุมใหญ่ประจำปี โดยเข้าตรวจสอบครั้งละไม่น้อยกว่า 2 – 3 วันทำการ และมีผู้ช่วยผู้สอบบัญชี 5– 6 คน โดยสามารถแสดงความเห็นต่องบการเงินได้หลังจากที่สหกรณ์ปิดบัญชีเรียบร้อยแล้ว 5 วันทำการ	1. ข้าพเจ้าและ/หรือทีมงานผู้ช่วยผู้สอบบัญชีจะเข้าตรวจสอบรวมอย่างน้อยปีละ 4 ครั้ง ประกอบด้วย เข้าตรวจสอบรายไตรมาส เข้าตรวจสอบประจำปี เข้าร่วมประชุมรับรองงบการเงิน และเข้าร่วมประชุมใหญ่ประจำปี โดยเข้าตรวจสอบครั้งละไม่น้อยกว่า 2 – 3 วันทำการ เข้าร่วมประชุมรับรองงบการเงินรวมทั้งประชุมใหญ่ประจำปี รวม 2 ครั้ง โดยมีผู้ช่วยผู้สอบบัญชี 4 – 6 คน 2. ระยะเวลาการแสดงความเห็นต่องบการเงินและส่งมอบรายงานการสอบบัญชีหลังจากสหกรณ์ได้จัดทำงบการเงินเสร็จสมบูรณ์แล้ว ภายใน 5 วัน



รายละเอียด	1.บริษัท วรกรและสุชาติสอบบัญชี จำกัด	2.บริษัท มนตรีสอบบัญชีและกฎหมาย จำกัด
การรายงานผลการตรวจสอบ	<p>1) ข้าพเจ้าจะให้คำแนะนำในการบริหารการเงินการบัญชีตามที่เหมาะสม โดยไม่ถือเป็นค่าบริการพิเศษแต่อย่างใด กรณีมีข้อสังเกตทางการเงินการบัญชีที่สำคัญที่พบในระหว่างการตรวจสอบ ข้าพเจ้าจะแจ้งให้สหกรณ์และกรมตรวจบัญชีสหกรณ์ทราบเป็นลายลักษณ์อักษร หรือเมื่อได้รับแจ้งข้อสังเกตทางการเงินการบัญชีจากหน่วยงานราชการ ข้าพเจ้าจะดำเนินการตรวจสอบเพิ่มเติมตามที่ได้รับแจ้งจากหน่วยงานราชการนั้น แล้วแจ้งผลการตรวจสอบให้สหกรณ์และกรมตรวจบัญชีสหกรณ์ทราบเป็นลายลักษณ์อักษร</p> <p>2) ข้าพเจ้ายินดีจะเข้าร่วมประชุมใหญ่หรือประชุมคณะกรรมการดำเนินการทุกครั้งตามที่สหกรณ์ร้องขอ</p> <p>3) ข้าพเจ้าจะรายงานผลการตรวจสอบบัญชีรายไตรมาสให้สหกรณ์ทราบ จำนวน 3 ครั้ง และรายงานให้กรมตรวจบัญชีสหกรณ์ทราบด้วย</p> <p>4) ข้าพเจ้าจะรายงานผลการสอบบัญชีประจำปี โดยจะจัดส่งรายงานของผู้สอบบัญชี และรายงานผลการตรวจสอบบัญชีเพื่อนำเสนอไว้ในรายงานประจำปี และรายงานให้กรมตรวจบัญชีสหกรณ์ทราบ</p>	<p>1) ข้าพเจ้าจะให้คำแนะนำในการบริหารการเงินการบัญชีตามที่เหมาะสม โดยไม่ถือเป็นค่าบริการพิเศษแต่อย่างใด กรณีมีข้อสังเกตทางการเงินการบัญชีที่สำคัญที่พบในระหว่างการตรวจสอบ ข้าพเจ้าจะแจ้งให้สหกรณ์และกรมตรวจบัญชีสหกรณ์ทราบเป็นลายลักษณ์อักษร หรือเมื่อได้รับแจ้งข้อสังเกตทางการเงินการบัญชีจากหน่วยงานราชการ ข้าพเจ้าจะดำเนินการตรวจสอบเพิ่มเติมตามที่ได้รับแจ้งจากหน่วยงานราชการนั้น แล้วแจ้งผลการตรวจสอบให้สหกรณ์และกรมตรวจบัญชีสหกรณ์ทราบเป็นลายลักษณ์อักษร</p> <p>2) ข้าพเจ้ายินดีจะเข้าร่วมประชุมใหญ่หรือประชุมคณะกรรมการดำเนินการทุกครั้งตามที่สหกรณ์ร้องขอ</p> <p>3) ข้าพเจ้าจะรายงานผลการตรวจสอบบัญชีให้สหกรณ์ทราบ ทุกครั้งที่เข้าตรวจสอบ และรายงานให้กรมตรวจบัญชีสหกรณ์ทราบด้วย</p> <p>4) ข้าพเจ้าจะรายงานผลการสอบบัญชีประจำปี โดยจะส่งรายงานของผู้สอบบัญชีและรายงานผลการตรวจสอบบัญชีเพื่อนำเสนอไว้ในรายงานประจำปี และรายงานให้กรมตรวจบัญชีสหกรณ์ทราบ</p>
จำนวนสหกรณ์ที่ตรวจสอบ	1) ผลงานการสอบบัญชีสหกรณ์ จำนวน 45 สหกรณ์	1) ผลงานการสอบบัญชีสหกรณ์ จำนวน 39 สหกรณ์

มติที่ประชุมใหญ่

ลงคะแนน อนุมัติ.....คะแนน ไม่อนุมัติ.....คะแนน งดออกเสียง.....คะแนน



ระเบียบวาระที่ 5



ภาคผนวก

ประวัติการก่อตั้งสหกรณ์และทำเนียบคณะกรรมการดำเนินการสหกรณ์



ประวัติ

การก่อตั้งสหกรณ์ออมทรัพย์สาธารณสุขสกลนคร จำกัด

สหกรณ์ออมทรัพย์สาธารณสุขสกลนคร จำกัด

สำนักงานเลขที่ 1901 ถนนสุขสวัสดิ์ ตำบลธาตุเชิงชุม อำเภอเมือง จังหวัดสกลนคร

โทรศัพท์ 042-099605 มือถือ 08-0005-8537 , 08-0005-8538 , 08-0005-8539

ประวัติความเป็นมา

เริ่มจากกองทุนสวัสดิการเงินทุนสะสมสาธารณสุขสกลนคร โดยนายอดิศร์ ใจดี หัวหน้าหน่วยกामโรคสกลนครขณะนั้นเป็นผู้ก่อตั้ง ดำเนินการในลักษณะการออมและสวัสดิการช่วยเหลือสมาชิก สมาชิกซื้อหุ้นสะสมหุ้นเป็นรายเดือน ต่อมาได้จดทะเบียนเป็นสหกรณ์ออมทรัพย์ประเภทสหกรณ์การชก ตามพระราชบัญญัติสหกรณ์ พ.ศ. 2511 เมื่อวันที่ 18 พฤศจิกายน 2524 หมายเลขทะเบียนสหกรณ์ที่ กพธ. 73/2524 ใช้ชื่อสหกรณ์ออมทรัพย์สาธารณสุขสกลนคร จำกัด วัตถุประสงค์หลักคือเพื่อส่งเสริมการออมทรัพย์และช่วยเหลือเกื้อกูลมวลสมาชิก โดยนายแพทย์มนูญ ฤทธิสิทธิ์ นายแพทย์สาธารณสุขจังหวัดสกลนครในขณะนั้นและดำรงตำแหน่งประธานกรรมการพร้อมด้วยนายอดิศร์ ใจดี เป็นเลขานุการและเริ่มเปิดดำเนินงานในวันที่ 1 มกราคม 2525 เป็นต้นมาที่ตั้งสำนักงานครั้งแรกเป็นอาคารไม้ตั้งอยู่ภายในสำนักงานสาธารณสุขจังหวัดสกลนคร ระยะแรกเริ่มมีจำนวนสมาชิกทั้งหมด 676 คน รับจากข้าราชการและลูกจ้างประจำสังกัดกระทรวงสาธารณสุขที่ปฏิบัติงานอยู่ในจังหวัดสกลนคร สำหรับเงินทุนหมุนเวียนของธุรกิจได้จาก การกั้ยืมเงินจากสวัสดิการทุนสะสมสาธารณสุขสกลนคร จำนวน 160,000 บาท จึงกล่าวได้ว่า นายอดิศร์ ใจดีเป็นบิดาของสหกรณ์ออมทรัพย์สาธารณสุขสกลนคร จำกัด

การเปลี่ยนแปลงและพัฒนาการที่สำคัญ

สหกรณ์ออมทรัพย์สาธารณสุขสกลนคร จำกัด จัดตั้งขึ้นเมื่อ พ.ศ. 2524 ดำเนินงานภายใต้ปรัชญาสหกรณ์หลักการอุดมการณ์และวิธีการสหกรณ์ โดยการมีส่วนร่วมของคณะกรรมการ ฝ่ายจัดการและสมาชิกสหกรณ์ มุ่งสู่สหกรณ์เข้มแข็งและสมาชิกมีคุณภาพชีวิตที่ดี สร้างความเชื่อมั่นตามแนวทางสหกรณ์สีขาวด้วยธรรมาภิบาล โดยยึดมั่นในความซื่อสัตย์และมีคุณธรรมจริยธรรมอันดีตลอดมา สรุปลงเป็นช่วงการพัฒนาสหกรณ์ได้ดังนี้

ช่วงที่ 1 การก่อร่างสร้างตัว (พ.ศ. 2524 – 2536)

บุกเบิกสินเชื่อสมาชิก

สหกรณ์ออมทรัพย์ฯ เริ่มเปิดดำเนินงานเมื่อวันที่ 1 มกราคม 2525 จากการกั้ยืมเงินจากสวัสดิการทุนสะสมสาธารณสุขสกลนคร จำนวน 160,000 บาท มาเป็นทุนดำเนินงาน พร้อมรณรงค์ระดมมหาสมาชิกและทุนดำเนินงานภายในจากทุนเรือนหุ้น เงินรับฝากจากสมาชิก โดยให้สินเชื่อแก่สมาชิกแบบแนะนำกำกับและรูปแบบการให้บริการอย่างใกล้ชิด เน้นการจ่ายสินเชื่อแก่สมาชิกเพื่อบรรเทาทุกใช้จ่ายในชีวิตประจำวันในวงเงินกั้ยืมที่ไม่มาก ส่วนการจัดสวัสดิการให้แก่สมาชิกมีเพียงสวัสดิการสงเคราะห์ศพสมาชิกที่ถึงแก่กรรม

ช่วงที่ 2 พัฒนาสหกรณ์สู่ความเข้มแข็ง (พ.ศ. 2537 - 2552)

ปี พ.ศ. 2537 สหกรณ์ ได้ย้ายสำนักงานไปที่อาคารพาณิชย์ 3 ชั้น เลขที่ 1/4 ถนนสกลนคร-นาแก ตำบลธาตุเชิงชุม อำเภอเมืองสกลนคร จังหวัดสกลนคร เพื่อให้สามารถให้บริการแก่สมาชิกได้สะดวก

พัฒนาสินเชื่อแบบบูรณาการและสวัสดิการ

จากการรณรงค์ระดมทุนภายในอย่างต่อเนื่องและยาวนาน ทำให้มีทุนเรือนหุ้นและเงินรับฝากจากสมาชิกเพิ่มขึ้น ส่งผลให้สหกรณ์สามารถเพิ่มปริมาณธุรกิจโดยขยายเพดานเงินกั้ยืมและเพิ่มประเภทเงินกั้ยืมเป็นเงินกั้ยืมพิเศษ เงินกั้ยืมสามัญและเงินกั้ยืมฉุกเฉินพร้อมกำหนดเงินคงเหลือหลังจากหักหนี้ทุกประเภทของสหกรณ์เหลือไม่น้อยกว่า ร้อยละ 30 รายได้รายเดือน การดำเนินงานด้านสินเชื่อควบคู่ไปกับการควบคุมการใช้เงินกั้ยืมโดยเฉพาะเงินกั้ยืมพิเศษ ดำเนินงานในช่วงนี้สหกรณ์ฯมีการกั้ยืมเงินจากธนาคารและสหกรณ์ด้วยกันมาใช้เป็นทุนหมุนเวียน ประกอบสมาชิกสหกรณ์มีการปรับบัญชีเงินเดือนของข้าราชการ



สหกรณ์ฯ จัดสรรกำไรสุทธิประจำปีเข้าเป็นทุนสวัสดิการต่างๆ จึงมีทุนสวัสดิการสะสมเพิ่มขึ้นทุกปี ทำให้สามารถจัดสวัสดิการแก่สมาชิก สมาชิกสมทบและบุคคลในครอบครัว

ช่วงที่ 3 สหกรณ์มีมั่นคงและสมาชิกมีคุณภาพชีวิตที่ดี (พ.ศ.2553 ถึง ปัจจุบัน)

ปีพ.ศ. 2553 สหกรณ์ออมทรัพย์ฯ ได้ย้ายที่ตั้งสำนักงานใหม่ เลขที่ 1901 ถนนสุขสวัสดิ์ ตำบลธาตุเชิงชุม อำเภอเมืองจังหวัดสกลนคร โดยก่อสร้างอาคารคอนกรีต 2 ชั้นมีพื้นที่รองรับการปฏิบัติงานกว้างขวาง บนพื้นที่ 3.5 ไร่

รณรงค์การออมอย่างเข้มข้น

สหกรณ์ฯ จัดรณรงค์การออมแก่สมาชิกทั้งในรูปของทุนเรือนหุ้นและเงินรับฝากอย่างต่อเนื่อง โดยเฉพาะเงินฝากมีทั้งสิ้น 12 ประเภท ด้วยผลิตภัณฑ์เงินรับฝากที่หลากหลาย ส่งผลให้สหกรณ์มีสัดส่วนทุนภายในต่อสินทรัพย์เพิ่มขึ้นอย่างก้าวกระโดด

สหกรณ์ฯ นำโครงสร้างทางการเงินตามเกณฑ์มาตรฐานมาวิเคราะห์เพื่อกำหนดแนวทางการบริหารเงินทุนสหกรณ์เป็นประจำทุกเดือนต่อเนื่องหลายปี ทำให้สหกรณ์มีประสิทธิภาพการบริหารเงินทุนสหกรณ์ ส่งผลให้สามารถลดอัตราดอกเบี้ยเงินกู้จากร้อยละ 5.95 ลงมาเหลือ ร้อยละ 5.50 โดยไม่ส่งผลกระทบต่อปริมาณธุรกิจและผลประกอบการประจำปี เนื่องจากการบริหารเงินทุนสามารถลดต้นทุนทางการเงินและเพิ่มประสิทธิภาพได้สูงขึ้น

อัตราดอกเบี้ยเงินรับฝากจากสมาชิกสูงเพื่อเป็นการส่งเสริมการออมแก่สมาชิกอย่างต่อเนื่องสหกรณ์ฯ ยังคงดอกเบี้ยเงินรับฝากจากสมาชิกในอัตราที่สูง โดยเงินฝากออมทรัพย์ ร้อยละ 1.50 และเงินฝากออมทรัพย์พิเศษ ร้อยละ 2.30 – 3.50 โดยไม่ได้รับลดลงตามดอกเบี้ยเงินให้กู้

ยกระดับระบบการบริหารจัดการให้ทันสมัย

สหกรณ์ฯ ได้ปรับบทบาทและกลยุทธ์การดำเนินงานครั้งสำคัญ สร้างวัฒนธรรมองค์กรให้เจ้าหน้าที่สหกรณ์ทำงานเป็นทีม มีความซื่อสัตย์ มีสำนึกรับผิดชอบและใช้ชีวิตพอเพียง

จัดทำแผนยุทธศาสตร์สหกรณ์ มีระยะเวลา 5 ปี เพื่อเป็นแผนนำทางในการพัฒนาสหกรณ์ที่ชัดเจนและเป็นลายลักษณ์อักษร ประกอบด้วย วิสัยทัศน์ พันธกิจ ประเด็นยุทธศาสตร์ กลยุทธ์และตัวชี้วัด พร้อมมอบหมายและติดตามประเมินการปฏิบัติงานเป็นประจำทุกเดือนอย่างต่อเนื่อง

การบริหารเงินทุนสหกรณ์ นำข้อมูลทางการเงิน ได้แก่ งบแสดงฐานะทางการเงิน งบกำไรขาดทุน มาวิเคราะห์จัดทำแผนบริหารเงิน ได้แก่ ต้นทุนทางการเงินแบบถ่วงน้ำหนัก ประมาณการรายรับ-รายจ่ายและผลตอบแทน เพื่อควบคุม วางแนวทางการบริหารเงินทุนสหกรณ์ พร้อมกับวิเคราะห์ประสิทธิภาพการบริหารเงินด้วยเครื่องมือ ประกอบด้วย CAMELS, CFSAWS:ss และเกณฑ์โครงสร้างทางการเงินตามเกณฑ์มาตรฐาน เป็นประจำทุกเดือนอย่างต่อเนื่องผ่านที่ประชุมประจำเดือนของคณะกรรมการดำเนินการ

แผนบุคลากรสหกรณ์ นำผลการประเมินผลสัมฤทธิ์การปฏิบัติงานมาวางแผนในการพัฒนาบุคลากรรายบุคคลเพื่อให้มีสมรรถนะในการปฏิบัติงานตรงกับเป้าหมายของสหกรณ์และมีประสิทธิภาพการปฏิบัติงานเพิ่มขึ้น

สหกรณ์ฯ จัดทำและทบทวนโครงสร้างสหกรณ์พร้อมจัดทำ JA,JD,JS ให้ตรงตามตำแหน่งและงานที่รับผิดชอบเป็นลายลักษณ์อักษร

สหกรณ์ฯสามารถจัดสวัสดิการให้แก่ สมาชิก สมาชิกสมทบและบุคคลในครอบครัวได้ครอบคลุมสวัสดิการ 11 ประเภท ได้แก่

- (1) สวัสดิการเพื่อเกื้อกูลสมาชิกผู้อาวุโส และสงเคราะห์เกี่ยวกับการศพของสมาชิกและครอบครัว
- (2) สวัสดิการบำเหน็จสมาชิก
- (3) สวัสดิการสมาชิกผู้เป็นโสด
- (4) สวัสดิการรับขวัญทายาทใหม่
- (5) สวัสดิการวันเกิดสมาชิก
- (6) สวัสดิการรักษาพยาบาล
- (7) สวัสดิการเพื่อสงเคราะห์สมาชิกที่ประสบสาธารณภัย
- (8) สวัสดิการสมาชิกที่สำเร็จการศึกษา
- (9) สวัสดิการสมาชิกเพื่อการมงคลสมรส
- (10) สวัสดิการสมาชิกเพื่อการอุปสมบท
- (11) สวัสดิการสมาชิกเพื่อส่งเสริมการศึกษาของบุตรสมาชิก



สหกรณ์ฯเป็นศูนย์กลางทางการเงินของขบวนการสหกรณ์ในจังหวัดสกลนคร ด้วยการเชื่อมโยงเครือข่ายธุรกรรมทางการเงินกับสหกรณ์ทั้งการรับฝาก หรือการให้กู้หรือการนำไปฝาก อีกทั้งยังให้บริการวิชาการด้วย

เงินรับฝากจากสหกรณ์เครือข่าย จำนวน 14 แห่ง เป็นเงิน 465,141,173.55 บาท

การให้กู้/การนำไปฝาก กับสหกรณ์เครือข่าย จำนวน 9 แห่ง เป็นเงิน 227,131,468.63 บาท

ปรับระบบบริการสมาชิกให้ทันสมัย

สหกรณ์ฯจัดระบบบริการเชิงรุกด้วยเทคโนโลยีสมัยใหม่ พลิกโฉมสู่สหกรณ์ดิจิทัล พัฒนานวัตกรรมโดยนำเทคโนโลยีสารสนเทศมาใช้ในการให้บริการด้านต่างๆ เพื่อให้สามารถแข่งขันในตลาดได้และตอบสนองต่อความต้องการของสมาชิก อีกทั้งยังปลูกฝังให้เจ้าหน้าที่สหกรณ์ดูแลและให้บริการสมาชิกอย่างใกล้ชิดและทั่วถึง ประกอบด้วย การให้บริการเงินกู้แก่สมาชิกออนไลน์ การให้บริการข้อมูลสมาชิกออนไลน์

แก้ปัญหาหนี้สินให้สมาชิก

สหกรณ์ฯดำเนินการเพื่อช่วยเหลือสมาชิกสหกรณ์ ประกอบด้วยการปรับโครงสร้างหนี้สินสมาชิก การรวมหนี้ของสมาชิก อบรมอาชีพเสริมเพิ่มรายได้และส่งเสริมการออมด้วยการปลูกต้นไม้

แนวความคิดที่จะสร้างสรรค์ผลงานใหม่ในอนาคต

สหกรณ์ฯ เน้นสมาชิกเป็นหัวใจของการดำเนินงานเพื่อนำไปสู่การมีคุณภาพชีวิตที่ดีและเพิ่มคุณภาพการปฏิบัติงานในการให้บริการผ่านช่องทางเทคโนโลยี เพื่อรองรับการเปลี่ยนแปลงเทคโนโลยีทางการเงิน (Fintech) และความต้องการของสมาชิก แบ่งระยะเวลาดำเนินการ ดังนี้

ระยะที่ 1 เริ่มเปิดบริการเมื่อปี พ.ศ. 2555 ให้สมาชิกดาวน์โหลดแอปพลิเคชัน เน้นให้สมาชิกดูและตรวจสอบข้อมูลเป็นหลัก เช่น ดูข้อมูลรายการเคลื่อนไหว หุ้น เงินฝากทุกบัญชี เงินกู้ สิทธิกู้ สิทธิกู้คงเหลือ เงินปันผล รายการเรียกเก็บ ใบเสร็จรับเงิน การชำระค้ำประกัน สิทธิค้ำประกันคงเหลือ การทำประกันชีวิต และหนังสือตั้งผู้รับโอนประโยชน์ ซึ่งข้อมูลเหล่านี้เป็นข้อมูลสำคัญที่สมาชิกทำธุรกรรมไว้กับสหกรณ์

ระยะที่ 2 เปิดให้บริการเงินกู้ฉุกเฉินผ่านแอปพลิเคชัน เมื่อปี พ.ศ. 2558 ซึ่งได้ผลเป็นที่น่าพอใจ ทำให้สมาชิกได้รับความสะดวกสบายมากยิ่งขึ้นในการรับบริการ ประกอบด้วย

ระยะที่ 3 สหกรณ์ดิจิทัล (CO-OP Digital)

ถือว่าเป็นการพัฒนาไอทีครั้งใหญ่ของสหกรณ์ เรามีการเปลี่ยนแปลงระบบบริหารงานสหกรณ์ใหม่ ทั้งระบบ จาก Core Business เดิมที่เราใช้มากกว่า 40 ระบบมาเป็น Core Business ใหม่ ซึ่งข้อมูลและบริการทุกอย่าง ทั้งเงินกู้ เงินฝาก สวัสดิการ กิจกรรมต่าง ๆ จะถูกบันทึกไว้ในระบบงานหลักทั้งหมดซึ่งเป็นประโยชน์ในการนำมาต่อยอดบริการผ่าน Application ในอนาคต สู่เป้าหมายคุณภาพชีวิตที่ดีของสมาชิก สหกรณ์เข้มแข็ง



ทำเนียบ

คณะกรรมการดำเนินการสหกรณ์ออมทรัพย์สาธารณสุขสกลนคร จำกัด

รายชื่อคณะกรรมการผู้ก่อตั้ง 6 พฤศจิกายน 2524			
1	นายแพทย์มัญญู	ฤทธิสิทธิ์	ประธานคณะกรรมการผู้จัดตั้งสหกรณ์
2	นายสมศักดิ์	เอี่ยมสอาด	รองประธาน
3	นางสุวจิ	ปิติวรรณ	กรรมการ
4	นายอนันต์	เรืองรอง	กรรมการ
5	น.ส.ประทีน	จาคดาล	กรรมการ
6	ทันตแพทย์สุขสมัย	สมพงษ์	กรรมการ
7	นายสุคใจ	พงษ์สิทธิ์ศักดิ์	กรรมการ
8	นางเรวดี	อินทรวงศ์	กรรมการ
9	นายอรุณชัย	ศรีบุญลือ	กรรมการ
10	นางบุญมา	จันทร์งาม	กรรมการ
11	นางมณีรัตน์	ชนานันท์	กรรมการ/เหรียญก
12	นายอดิษฐ์	ใจดี	กรรมการ/เลขานุการ

รายชื่อคณะกรรมการดำเนินการ ชุดที่ 1 (พ.ศ. 2525)			
1	ทันตแพทย์สุขสมัย	สมพงษ์	ประธานกรรมการ
2	นางสุวจิ	ปิติวรรณ	รองประธานกรรมการ 1
3	นายสุคใจ	พงษ์สิทธิ์ศักดิ์	รองประธานกรรมการ 2
4	นายพิน	สมพมิตร	กรรมการ
5	นายนพรัตน์	บุญจันทร์	กรรมการ
6	นางพฤษภา	กงสิมา	กรรมการ
7	นายราเชนทร์	แก้วคำแสน	กรรมการ
8	น.ส.ประทีน	จาคดาล	กรรมการ
9	นางเรวดี	อินทรวงศ์	กรรมการ
10	นายวัชรินทร์	จันทร์มหา	กรรมการ
11	นายเด่น	สุพลธวัชชัย	กรรมการ
12	นายรัช	ฤทธิฤกษ์ชัย	กรรมการ/เหรียญก
13	นายอรุณชัย	ศรีบุญลือ	กรรมการ/เลขานุการ

รายชื่อคณะกรรมการดำเนินการ ชุดที่ 2 (พ.ศ. 2526)			
1	ทันตแพทย์สุขสมัย	สมพงษ์	ประธานกรรมการ
2	นางสุวจิ	ปิติวรรณ	รองประธานกรรมการ 1
3	นายรัช	ฤทธิฤกษ์ชัย	รองประธานกรรมการ 2
4	นายวิเทพ	ทับทิม	รองประธานกรรมการ 3
5	นางเรวดี	อินทรวงศ์	กรรมการ
6	นายพิน	สมพมิตร	กรรมการ
7	น.ส.ประทีน	จาคดาล	กรรมการ
8	นายทวี	ต่ายเนาวัล	กรรมการ
9	นายเด่น	สุพลธวัชชัย	กรรมการ
10	นายอรุณชัย	ศรีบุญลือ	กรรมการ
11	นายวีรัตน์	คุณขุนทด	กรรมการ
12	นายวิทยา	ฤทธิสิทธิ์	กรรมการ/เหรียญก
13	นายเกรียงศักดิ์	โอภาส	กรรมการ/เลขานุการ



รายชื่อคณะกรรมการดำเนินการ ชุดที่ 3 (พ.ศ. 2527)		
1	ทันตแพทย์สุขสมัย สมพงษ์	ประธานกรรมการ
2	นายอดิศร์ ใจดี	รองประธานกรรมการ 1
3	นายสมศักดิ์ เอี่ยมสะอาด	รองประธานกรรมการ 2
4	นายวิเทพ หับทิม	กรรมการ
5	นายธวัช ฤทธิฤกษ์ชัย	กรรมการ
6	น.ส.ประทีน จาคดาล	กรรมการ
7	นายทวี ต่ายเนาวัลคง	กรรมการ
8	นายวิรัตน์ คุณขุนทด	กรรมการ
9	นายอรุณชัย ศรีบุญลือ	กรรมการ
10	นายพงษ์ศักดิ์ ศรีสถาน	กรรมการ
11	นายบุญเทียม นิไลย์นาค	กรรมการ
12	นายวิทยา ฤทธิสิทธิ์	กรรมการ/ற்றுญிக
13	นายเกรียงศักดิ์ โอกาส	กรรมการ/เลขานุการ

รายชื่อคณะกรรมการดำเนินการ ชุดที่ 4 (พ.ศ. 2528)		
1	ทันตแพทย์สุขสมัย สมพงษ์	ประธานกรรมการ
2	นายอดิศร์ ใจดี	รองประธานกรรมการ 1
3	นายอรุณชัย ศรีบุญลือ	รองประธานกรรมการ 2
4	นายสุเวช ขวาละคร	กรรมการ
5	น.ส.อรุวรรณ พรหมสาขา ๑	กรรมการ
6	นายสัมฤทธิ์ สังกาสิ	กรรมการ
7	นายชะรินทร์ สุริยะภา	กรรมการ
8	นายพงษ์ศักดิ์ ศรีสถาน	กรรมการ
9	น.ส.ประทีน จาคดาล	กรรมการ
10	นายเกรียงศักดิ์ โอกาส	กรรมการ
11	นายวิรัตน์ คุณขุนทด	กรรมการ
12	นายวิทยา ฤทธิสิทธิ์	กรรมการ/ற்றுญிக
13	นายอำนาจ ไชยวงศ์ศักดิ์	กรรมการ/เลขานุการ

รายชื่อคณะกรรมการดำเนินการ ชุดที่ 5 (พ.ศ. 2529)		
1	ทันตแพทย์สุขสมัย สมพงษ์	ประธานกรรมการ
2	นายอรุณชัย ศรีบุญลือ	รองประธานกรรมการ 1
3	นายธวัช ฤทธิฤกษ์ชัย	รองประธานกรรมการ 2
4	นายสุเวช ขวาละคร	กรรมการ
5	นายสัมฤทธิ์ สังกาสิ	กรรมการ
6	นางพรณี ป้อมไชยา	กรรมการ
7	นายวิรัตน์ คุณขุนทด	กรรมการ
8	นายเกรียงศักดิ์ โอกาส	กรรมการ
9	นายชะรินทร์ สุริยะภา	กรรมการ
10	นายวิทยา ฤทธิสิทธิ์	กรรมการ/ற்றுญிக
11	นายอำนาจ ไชยวงศ์ศักดิ์	กรรมการ/เลขานุการ

รายชื่อคณะกรรมการดำเนินการ ชุดที่ 6 (พ.ศ. 2530)		
1	ทันตแพทย์สุขสมัย สมพงษ์	ประธานกรรมการ
2	นายอรุณชัย ศรีบุญลือ	รองประธานกรรมการ 1
3	นายธวัช ฤทธิฤกษ์ชัย	รองประธานกรรมการ 2
4	นายเกรียงศักดิ์ โอกาส	กรรมการ
5	นายสุพจน์ โพธิ์พงษ์วิวัฒน์	กรรมการ
6	นายสุเวช ขวาละคร	กรรมการ
7	นายชะรินทร์ สุริยะภา	กรรมการ
8	นายพงษ์ศักดิ์ ศรีสถาน	กรรมการ
9	นายสัมฤทธิ์ สังกาสิ	กรรมการ
10	นายวิทยา ฤทธิสิทธิ์	กรรมการ/ற்றுญிக
11	นายอำนาจ ไชยวงศ์ศักดิ์	กรรมการ/เลขานุการ

รายชื่อคณะกรรมการดำเนินการ ชุดที่ 7 (พ.ศ. 2531)

1	นายอรุณชัย ศรีบุญลือ	ประธานกรรมการ
2	นายธวัช ฤทธิฤกษ์ชัย	รองประธานกรรมการ 1
3	นางสมคิด สีห์พิทักษ์เกียรติ	รองประธานกรรมการ 2
4	นายยะรินทร์ สุริยะภา	กรรมการ
5	นายเกรียงศักดิ์ โอภาส	กรรมการ
6	นางคมนิจ กลั่นเรืองแสง	กรรมการ
7	นายวัฒน์ คำเมือง	กรรมการ
8	นายสุพจน์ โพธิ์พงษ์วิวัฒน์	กรรมการ
9	นายสัมฤทธิ์ อังกาสี	กรรมการ
10	นายสมเกียรติ ศรียะเนตร	กรรมการ/เหรัญญิก
11	นายอำนาจ ไชยวงศ์คต	กรรมการ/เลขานุการ

รายชื่อคณะกรรมการดำเนินการ ชุดที่ 8 (พ.ศ. 2532)

1	นายอนันต์ ภัคดีไทย	ประธานกรรมการ
2	นายสมศักดิ์ เอี่ยมสะอาด	รองประธานกรรมการ 1
3	นายยะรินทร์ สุริยะภา	รองประธานกรรมการ 2
4	นายชัชวาลย์ คำชมภู	กรรมการ
5	นายธีระ ป้อมไชยา	กรรมการ
6	นายสัมฤทธิ์ อังกาสี	กรรมการ
7	นางโกศล สุวรรณแทน	กรรมการ
8	นายอรุณชัย ศรีบุญลือ	กรรมการ
9	นายวิรัตน์ คุณขุนทด	กรรมการ
10	นายวิทยา ฤทธิสิทธิ์	กรรมการ/เหรัญญิก
11	นายสุใจ พงษ์สิทธิ์ศักดิ์	กรรมการ/เลขานุการ

รายชื่อคณะกรรมการดำเนินการ ชุดที่ 9 (พ.ศ. 2533)

1	นายอนันต์ ภัคดีไทย	ประธานกรรมการ
2	นายยะรินทร์ สุริยะภา	รองประธานกรรมการ 1
3	นายทองมี ชีรนิธิมงคลกุล	รองประธานกรรมการ 2
4	นายธีระ ป้อมไชยา	กรรมการ
5	นายราเชนทร์ แก้วคำแสน	กรรมการ
6	นายไพจิตร ภูละคร	กรรมการ
7	นายชัชวาลย์ คำชมภู	กรรมการ
8	นายวัชรินทร์ จันทรมหา	กรรมการ
9	นายประมวลศิลป์ นุพศิริ	กรรมการ/เหรัญญิก
10	นางโกศล สุวรรณแทน	กรรมการ/เลขานุการ
11	นายสุใจ พงษ์สิทธิ์ศักดิ์	กรรมการ/ผู้ช่วยเลขานุการ

รายชื่อคณะกรรมการดำเนินการ ชุดที่ 10 (พ.ศ. 2534)

1	นายอนันต์ ภัคดีไทย	ประธานกรรมการ
2	นายยะรินทร์ สุริยะภา	รองประธานกรรมการ 1
3	นายทองมี ชีรนิธิมงคลกุล	รองประธานกรรมการ 2
4	นางอุดมพร รัตนานิกม	กรรมการ
5	นายสุพจน์ โพธิ์พงษ์วิวัฒน์	กรรมการ
6	นายถนอม กิณเรศ	กรรมการ
7	นายวัชรินทร์ จันทรมหา	กรรมการ
8	นายไพจิตร ภูละคร	กรรมการ
9	นายวิทยา ฤทธิสิทธิ์	กรรมการ
10	นายธวัช ฤทธิฤกษ์ชัย	กรรมการ/เหรัญญิก
11	นางโกศล สุวรรณแทน	กรรมการ/เลขานุการ

รายชื่อคณะกรรมการดำเนินการ ชุดที่ 11 (พ.ศ. 2535)

1	นายอนันต์ ภัคดีไทย	ประธานกรรมการ
2	นายเชรินทร์ สุริยะภา	รองประธานกรรมการ 1
3	นายทองมี ชีรนิธิมงคลกุล	รองประธานกรรมการ 2
4	นายถนอม กิณเรศ	กรรมการ
5	นายวัชรินทร์ จันทรมหา	กรรมการ
6	นายไพจิตร ภูละคร	กรรมการ
7	นายบุญเทียม นิไลย์นาค	กรรมการ
8	นายเฉลียว สัพโส	กรรมการ
9	นายอุดมพร รัตนานิคม	กรรมการ
10	นายสุพจน์ โพธิ์พงศ์วิวัฒน์	กรรมการ
11	นางกนกวรรณ บุตรแสนคม	กรรมการ
12	น.ส.ณัฐณี สิ้นทรัพย์	กรรมการ
13	นายสัมฤทธิ์ อังกาสี	กรรมการ
14	นายธวัช ฤทธิ์ฤาชัย	กรรมการ/ற்றுญิก
15	นายประมวลศิลป์ บุญศิริ	กรรมการ/เลขานุการ

รายชื่อคณะกรรมการดำเนินการ ชุดที่ 12 (พ.ศ. 2536)

1	นายอนันต์ ภัคดีไทย	ประธานกรรมการ
2	นายเชรินทร์ สุริยะภา	รองประธานกรรมการ 1
3	นางโกศล สุวรรณแทน	รองประธานกรรมการ 2
4	นายทองมี ชีรนิธิมงคลกุล	กรรมการ
5	นายวัชรินทร์ จันทรมหา	กรรมการ
6	นายปรารณา ศรีสวัสดิ์	กรรมการ
7	นายสวาท ไตรทิพย์	กรรมการ
8	นายเฉลียว สัพโส	กรรมการ
9	นายไพจิตร ภูละคร	กรรมการ
10	นายถนอม กิณเรศ	กรรมการ
11	นายทรวง ขวัญมา	กรรมการ
12	นางทวิชิตยา มาลัยกรอง	กรรมการ
13	นายธวัช ฤทธิ์ฤาชัย	กรรมการ/ற்றுญิก
14	นายบุญเทียม นิไลย์นาค	กรรมการ
15	นายประมวลศิลป์ บุญศิริ	กรรมการ/เลขานุการ

รายชื่อคณะกรรมการดำเนินการ ชุดที่ 13 (พ.ศ. 2537)

1	นายอนันต์ ภัคดีไทย	ประธานกรรมการ
2	นายเชรินทร์ สุริยะภา	รองประธานกรรมการ 1
3	นายทองมี ชีรนิธิมงคลกุล	รองประธานกรรมการ 2
4	นายสวาท ไตรทิพย์	กรรมการ
5	นายทรวง ขวัญมา	กรรมการ
6	นายไพจิตร ภูละคร	กรรมการ
7	นายบุญเทียม นิไลย์นาค	กรรมการ
8	นายถนอม กิณเรศ	กรรมการ
9	นายมานัส พรหมสาขา ณ สกลนคร	กรรมการ
10	นางอรวรรณ ศิริสายัณห์	กรรมการ
11	นายวัชรินทร์ จันทรมหา	กรรมการ
12	นายอุดมพร รัตนานิคม	กรรมการ
13	นางทวิชิตยา มาลัยกรอง	กรรมการ
14	นายศักดิ์ชัย จำพิมาย	กรรมการ/ற்றுญิก
15	นายประมวลศิลป์ บุญศิริ	กรรมการ/เลขานุการ

รายชื่อคณะกรรมการดำเนินการ ชุดที่ 14 (พ.ศ. 2538)

1	นายทองมี ชีรนิธิมงคลกุล	ประธานกรรมการ
2	นายเชรินทร์ สุริยะภา	รองประธานกรรมการ 1
3	นางโกศล สุวรรณแทน	รองประธานกรรมการ 2
4	นายไพจิตร ภูละคร	กรรมการ
5	นายวัชรินทร์ จันทรมหา	กรรมการ
6	นายเฉลียว สัพโส	กรรมการ
7	นายถนอม กิณเรศ	กรรมการ
8	นายบุญเทียม นิไลย์นาค	กรรมการ
9	นายสวาท ไตรทิพย์	กรรมการ
10	นายชัชวาลย์ คำขมภู	กรรมการ
11	นายปรารณา ศรีสวัสดิ์	กรรมการ
12	นายกัมพล ทองโคตร	กรรมการ
13	นายพิมล พรหมดวง	กรรมการ
14	นายทรวง ขวัญมา	กรรมการ
15	นายมานัส พรหมสาขา ๑	กรรมการ
16	นายนพรัตน์ บุญจันทร์	กรรมการ
17	นายทองศักดิ์ ชายกวาด	กรรมการ
18	นายประมวลศิลป์ บุญศิริ	กรรมการ/เลขานุการ
19	นายศักดิ์ชัย จำพิมาย	กรรมการ/ผู้ช่วยเลขานุการ



รายชื่อคณะกรรมการดำเนินการ ชุดที่ 15 (พ.ศ. 2539)		
1	นายทองมี ชีรินธิมงคลกุล	ประธานกรรมการ
2	นายชะรินทร์ สุริยะภา	รองประธานกรรมการ 1
3	นางโกศล สุวรรณแทน	รองประธานกรรมการ 2
4	นางอุดมพร รัตนานิคม	กรรมการ
5	นางเกษร สังข์กฤษ	กรรมการ
6	นายวัชรชัย พรหมสาขา ณ สกลนคร	กรรมการ
7	นายจุมพล แสงวงส์	กรรมการ
8	นายสุเวช ขวาละคร	กรรมการ
9	นายเสกสรร อังมีพิษ	กรรมการ
10	นายธานี ก่อบุญ	กรรมการ
11	นายเด่น สุพลธวัชชัย	กรรมการ
12	นางศิริพร ศุภวรรธนะ	กรรมการ
13	นายเฉลียว สัพโส	กรรมการ
14	นายชัชวาลย์ คำชมภู	กรรมการ
15	นายสวาท ไตรทิพย์	กรรมการ
16	นายปรารธนา ศรีสวัสดิ์	กรรมการ
17	นายพิมล พรหมดวง	กรรมการ
18	นายนพรัตน์ บุญจันทร์	กรรมการ
19	นายศักดิ์ชัย จำปีมาย	กรรมการ/เหรัญญิก
20	นายประมวลศิลป์ บุญศิริ	กรรมการ/เลขานุการ

รายชื่อคณะกรรมการดำเนินการ ชุดที่ 16 (พ.ศ. 2540)		
1	นายทองมี ชีรินธิมงคลกุล	ประธานกรรมการ
2	นายชะรินทร์ สุริยะภา	รองประธานกรรมการ 1
3	นายวัชรินทร์ จันทรมหา	รองประธานกรรมการ 2
4	นางอุดมพร รัตนานิคม	กรรมการ
5	นางเกษร สังข์กฤษ	กรรมการ
6	นางพิกุลทอง แก้วมาลา	กรรมการ
7	นางศิริพร ศุภวรรธนะ	กรรมการ
8	นายเด่น สุพลธวัชชัย	กรรมการ
9	นายจุมพล แสงวงส์	กรรมการ
10	นายสินวัตร สมบัติศิริ	กรรมการ
11	นายวัชรชัย พรหมสาขา ณ สกลนคร	กรรมการ
12	นายธานี ก่อบุญ	กรรมการ
13	นายประมวลศิลป์ บุญศิริ	กรรมการ
14	นายถนอม กิณเรศ	กรรมการ
15	นายประไพ แสนอุบล	กรรมการ
16	นายเสกสรร อังมีพิษ	กรรมการ
17	นายวัช ฤทธิฤกษ์ชัย	กรรมการ
18	นายทองศักดิ์ ชายกวาด	กรรมการ
19	นายสุเวช ขวาละคร	กรรมการ/เหรัญญิก
20	นายศักดิ์ชัย จำปีมาย	กรรมการ/เลขานุการ



รายชื่อคณะกรรมการดำเนินการ ชุดที่ 17 (พ.ศ. 2541)		
1	นายทองมี ชีรนิรมงคลกุล	ประธานกรรมการ
2	นายยะวินทร์ สุริยะภา	รองประธานกรรมการ 1
3	นางศิริพร ศุภวรรธนะ	รองประธานกรรมการ 2
4	นายเจเลียว สัพโส	กรรมการ
5	นางเกษร สังข์กฤษ	กรรมการ
6	นายสุพจน์ โพธิพงษ์วิวัฒน์	กรรมการ
7	นายประไพ แสนอุบล	กรรมการ
8	นายธีระ ป้อมไชยา	กรรมการ
9	นายวัชรินทร์ จันทรมหา	กรรมการ
10	นายถนอม กิณเรศ	กรรมการ
11	นายทองศักดิ์ ชายกวาด	กรรมการ
12	นางอุดาร์ตัน จตุรพักตร์พิสิฐ	กรรมการ
13	น.ส.ประกายแก้ว กิ่งไก่อ	กรรมการ
14	นายสุเวช ขวาละคร	กรรมการ
15	นางพิศุทธอง แก้วมาลา	กรรมการ
16	นางจินตนา เมืองแทน	กรรมการ
17	นายวัช ฤทธิ์ฤาชัย	กรรมการ
18	นายสินวัตร สมบัติศรี	กรรมการ
19	นายศักดิ์ชัย จำปีมาย	กรรมการ/ เหมัญญิก
20	นายธานี ก่อบุญ	กรรมการ/ เลขานุการ

รายชื่อคณะกรรมการดำเนินการ ชุดที่ 18 (พ.ศ. 2542)		
1	นายสุขสมัย สมพงษ์	ประธานกรรมการ
2	นายวัชรินทร์ จันทรมหา	รองประธานกรรมการ 1
3	นายสุเวช ขวาละคร	รองประธานกรรมการ 2
4	นางศิริพร ศุภวรรธนะ	กรรมการ
5	นายถนอม กิณเรศ	กรรมการ
6	นายทองศักดิ์ ชายกวาด	กรรมการ
7	นายสุพจน์ โพธิพงษ์วิวัฒน์	กรรมการ
8	นายเสกสรร อังมีพิช	กรรมการ
9	นายจุมพล แสงวงศ์	กรรมการ
10	นายปรารธนา ศรีสวัสดิ์	กรรมการ
11	นายเจเลียว สัพโส	กรรมการ
12	นายพิมล พรหมดวง	กรรมการ
13	นายสุรพงษ์ แสงฉายา	กรรมการ
14	นายธีระ ป้อมไชยา	กรรมการ
15	นางอุดาร์ตัน จตุรพักตร์พิสิฐ	กรรมการ
16	นางจินตนา เมืองแทน	กรรมการ
17	น.ส.ประกายแก้ว กิ่งไก่อ	กรรมการ
18	นายสถิต วิชัย	กรรมการ
19	นางเกษร สังข์กฤษ	กรรมการ/ เหมัญญิก
20	นายธานี ก่อบุญ	กรรมการ/ เลขานุการ

รายชื่อคณะกรรมการดำเนินการ ชุดที่ 19 (พ.ศ. 2543)		
1	นายสุขสมัย สมพงษ์	ประธานกรรมการ
2	นายสุเวช ขวาละคร	รองประธานกรรมการ
3	นายเมธี ปัญญารัตน์	เหมัญญิก
4	นายถนอม กิณเรศ	เลขานุการ
5	นายแพทย์ธานี จรูญธรรม	กรรมการ
6	นางสุกัญญา เผ่าวงศา	กรรมการ
7	นายประมวลศิลป์ นุพศิริ	กรรมการ
8	น.ส.ประกายแก้ว กิ่งไก่อ	กรรมการ
9	นายประไพ แสนอุบล	กรรมการ
10	นายทองศักดิ์ ชายกวาด	กรรมการ
11	นายสุทวิวัฒน์ คำโสภา	กรรมการ
12	นายศักดิ์ชัย จำปีมาย	กรรมการ
13	นายพิมล พรหมดวง	กรรมการ
14	นางเกษร สังข์กฤษ	กรรมการ/ เหมัญญิก
15	นายธานี ก่อบุญ	กรรมการ/ เลขานุการ

รายชื่อคณะกรรมการดำเนินการ ชุดที่ 20 (พ.ศ. 2544)		
1	ทพ.ดร.สุขสมัย สมพงษ์	ประธานกรรมการ
2	นายเจเลียว สัพโส	รองประธานกรรมการ
3	นายกัมพล ทองโคตร	กรรมการ
4	นายสุทวิวัฒน์ คำโสภา	กรรมการ
5	น.ส.ประกายแก้ว กิ่งไก่อ	กรรมการ
6	นางสุรางค์ วนะภูติ	กรรมการ
7	นายพูลสมบัติ ดิงมหาอินทร์	กรรมการ
8	นายวิทยา นาคา	กรรมการ
9	นายแพทย์ธานี จรูญธรรม	กรรมการ
10	นายวัชชัย พรหมสาขาณ สกลนคร	กรรมการ
11	นายเมธี ปัญญารัตน์	กรรมการ
12	นายศักดิ์ชัย จำปีมาย	กรรมการ
13	นายทรง ขวัญมา	กรรมการ
14	นายประไพ แสนอุบล	กรรมการ/ เหมัญญิก
15	นายประมวลศิลป์ นุพศิริ	กรรมการ/ เลขานุการ



รายชื่อคณะกรรมการดำเนินการ ชุดที่ 21 (พ.ศ. 2545)

1	นายเฉลียว สัพโส	ประธานกรรมการ
2	นายประมวลศิลป์ บุญศิริ	รองประธานกรรมการ
3	นายทรง ขวัญมา	กรรมการ
4	นายประไพ แสนอุบล	กรรมการ
5	นายเมธี ปัญญารัตน์	กรรมการ
6	นายวัชรชัย พรหมสาขา ๑	กรรมการ
7	นายศักดิ์ชัย จำพิมาย	กรรมการ
8	นางสุรางค์ วนะภูติ	กรรมการ
9	นางจินตนา เมืองแทน	กรรมการ
10	นายวิทยา นาคา	กรรมการ
11	นายพูลสมบัติ ดิงมหาอินทร์	กรรมการ
12	นายจุมพล แสงวงศ์	กรรมการ
13	นายกัมพล ทองโคตร	กรรมการ
14	นางเกษร สังข์กฤษ	กรรมการ/เหรัญญิก
15	นายธานี ก้อนบุญ	กรรมการ/เลขานุการ

รายชื่อคณะกรรมการดำเนินการ ชุดที่ 22 (พ.ศ. 2546)

1	ทพ.ดร.สุขสมัย สมพงษ์	ประธานกรรมการ
2	นายประมวลศิลป์ บุญศิริ	รองประธานกรรมการ
3	นายเมธี ปัญญารัตน์	กรรมการ
4	นายจุมพล แสงวงศ์	กรรมการ
5	นางจินตนา เมืองแทน	กรรมการ
6	นางสุรางค์ วนะภูติ	กรรมการ
7	นายศักดิ์ชัย จำพิมาย	กรรมการ
8	นายวิทยา นาคา	กรรมการ
9	นายแสวง พิมพ์สมแดง	กรรมการ
10	น.ส.ประกายแก้ว กิ่งไถ่	กรรมการ
11	นายวันชัย พรหมสาขา ๑	กรรมการ
12	นายพูลสมบัติ ดิงมหาอินทร์	กรรมการ
13	นายสุเวช ขวาละคร	กรรมการ
14	นางเกษร สังข์กฤษ	กรรมการ/เหรัญญิก
15	นายธานี ก้อนบุญ	กรรมการ/เลขานุการ

รายชื่อคณะกรรมการดำเนินการ ชุดที่ 23 (พ.ศ. 2547)

1	ทพ.ดร.สุขสมัย สมพงษ์	ประธานกรรมการ
2	นายปรารถนา ศรีสวัสดิ์	รองประธานกรรมการ
3	นายจุมพล แสงวงศ์	กรรมการ
4	นายแสวง พิมพ์สมแดง	กรรมการ
5	นายชาติชาย วงศ์กาฬสินธุ์	กรรมการ
6	นายชัยยงค์ มณีบุญ	กรรมการ
7	นายชวน โตอึ้ง	กรรมการ
8	นางสุรางค์ วนะภูติ	กรรมการ
9	นางจินตนา เมืองแทน	กรรมการ
10	นายวิทยา นาคา	กรรมการ
11	นายพูลสมบัติ ดิงมหาอินทร์	กรรมการ
12	นายเจษฎา เดชาพิทักษ์	กรรมการ
13	นายพงษ์ศักดิ์ ศรีสถาน	กรรมการ
14	นายสุเวช ขวาละคร	กรรมการ/เหรัญญิก
15	น.ส.ประกายแก้ว กิ่งไถ่	กรรมการ/เลขานุการ

รายชื่อคณะกรรมการดำเนินการ ชุดที่ 24 (พ.ศ. 2548)

1	นายเมธี ปัญญารัตน์	ประธานกรรมการ
2	นายปรารถนา ศรีสวัสดิ์	รองประธานกรรมการ
3	นายประมวลศิลป์ บุญศิริ	กรรมการ
4	นายจุมพล แสงวงศ์	กรรมการ
5	นายศักดิ์ชัย จำพิมาย	กรรมการ
6	นายชาติชาย วงศ์กาฬสินธุ์	กรรมการ
7	นายชัยยงค์ มณีบุญ	กรรมการ
8	นายธานี ก้อนบุญ	กรรมการ
9	นายเจษฎา เดชาพิทักษ์	กรรมการ
10	นางสาวราณี วิริยะเจริญกิจ	กรรมการ
11	นายชวน โตอึ้ง	กรรมการ
12	นางจินตนา เมืองแทน	กรรมการ
13	นายสันติสุข ไชยมงคล	กรรมการ
14	นางเกษร สังข์กฤษ	กรรมการ/เหรัญญิก
15	นายแสวง พิมพ์สมแดง	กรรมการ/เลขานุการ



รายชื่อคณะกรรมการดำเนินการ ชุดที่ 25 (พ.ศ. 2549)		
1	นายเมธี ปัญญารัตน์	ประธานกรรมการ
2	นายประมวลศิลป์ บุญศิริ	รองประธานกรรมการ
3	นายธานี ก่อบุญ	กรรมการ
4	นายศักดิ์ชัย จำพิมาย	กรรมการ
5	นายชาติชาย วงศ์กาฬสินธุ์	กรรมการ
6	นายชัยยงค์ มณีบุ๋ม	กรรมการ
7	นายพีรพงศ์ ทองอั้ง	กรรมการ
8	นางสุรางค์ วนะภูติ	กรรมการ
9	นางสาวราณี วิริยะเจริญกิจ	กรรมการ
10	นายวิทยา นาคา	กรรมการ
11	นายพูลสมบัติ ดิงมหาอินทร์	กรรมการ
12	นายมานิตย์ ไชยพะยวน	กรรมการ
13	นายสันติสุข ไชยมงคล	กรรมการ
14	นางเกษร สังข์กฤษ	กรรมการ/เหรัญญิก
15	นายแสวง พิมพ์สมแดง	กรรมการ/เลขานุการ

รายชื่อคณะกรรมการดำเนินการ ชุดที่ 26 (พ.ศ. 2550)		
1	ทพ.ดร.สุขสมัย สมพงษ์	ประธานกรรมการ
2	นายเมธี ปัญญารัตน์	รองประธานกรรมการ1
3	นางเกษร สังข์กฤษ	รองประธานกรรมการ2
4	นายศักดิ์ชัย จำพิมาย	กรรมการ
5	นางสาวราณี วิริยะเจริญกิจ	กรรมการ
6	นายชวาน โทอั้ง	กรรมการ
7	นายยุทธนา ทิพย์สุวรรณ	กรรมการ
8	นายชาติชาย วงศ์กาฬสินธุ์	กรรมการ
9	นายมานิตย์ ไชยพะยวน	กรรมการ
10	นายพูลสมบัติ ดิงมหาอินทร์	กรรมการ
11	นายชัยยงค์ มณีบุ๋ม	กรรมการ
12	นายพีรพงศ์ ทองอั้ง	กรรมการ
13	นายวิทยา นาคา	กรรมการ
14	นางสุรางค์ วนะภูติ	กรรมการ/เหรัญญิก
15	นายธานี ก่อบุญ	กรรมการ/เลขานุการ

รายชื่อคณะกรรมการดำเนินการ ชุดที่ 27 (พ.ศ. 2551)		
1	ทพ.ดร.สุขสมัย สมพงษ์	ประธานกรรมการ
2	นายเมธี ปัญญารัตน์	รองประธานกรรมการ1
3	นางเกษร สังข์กฤษ	รองประธานกรรมการ2
4	นายศักดิ์ชัย จำพิมาย	กรรมการ
5	นางสาวราณี วิริยะเจริญกิจ	กรรมการ
6	นายชวาน โทอั้ง	กรรมการ
7	นายยุทธนา ทิพย์สุวรรณ	กรรมการ
8	นายมานิตย์ ไชยพะยวน	กรรมการ
9	นายพูลสมบัติ ดิงมหาอินทร์	กรรมการ
10	นายแสวง พิมพ์สมแดง	กรรมการ
11	นายถาวร เมฆราช	กรรมการ
12	นายพีรพงศ์ ทองอั้ง	กรรมการ
13	นายวิทยา นาคา	กรรมการ
14	นางสุรางค์ วนะภูติ	กรรมการ/เหรัญญิก
15	นายธานี ก่อบุญ	กรรมการ/เลขานุการ

รายชื่อคณะกรรมการดำเนินการ ชุดที่ 28 (พ.ศ. 2552)		
1	รศ.พิเศษ ทพ.ดร.สุขสมัย สมพงษ์	ประธานกรรมการ
2	นางสุรางค์ วนะภูติ	รองประธานกรรมการ1
3	นายแสวง พิมพ์สมแดง	รองประธานกรรมการ2
4	นายวิทยา นาคา	กรรมการ
5	นายยุทธนา ทิพย์สุวรรณ	กรรมการ
6	นายชัยยงค์ มณีบุ๋ม	กรรมการ
7	นายสุรพล สายคำภา	กรรมการ
8	นายสมเกียรติ กันโสมภู	กรรมการ
9	นายพีรพงศ์ ทองอั้ง	กรรมการ
10	นายพูลสมบัติ ดิงมหาอินทร์	กรรมการ
11	นายชาติชาย วงศ์กาฬสินธุ์	กรรมการ
12	นายชวาน โทอั้ง	กรรมการ
13	นายสุพจน์ โพธิ์พงษ์วิวัฒน์	กรรมการ
14	นายมานิตย์ ไชยพะยวน	กรรมการ/เหรัญญิก
15	นายถาวร เมฆราช	กรรมการ/เลขานุการ



รายชื่อคณะกรรมการดำเนินการ ชุดที่ 29 (พ.ศ. 2553)

1	รศ.พิเศษ ทพ.ดร.สุขสมัย สมพงษ์	ประธานกรรมการ
2	นายแสวง พิมพ์สมแดง	รองประธานกรรมการ1
3	นางเกษร สังข์กฤษ	รองประธานกรรมการ2
4	นายกุศล ประทุมทอง	กรรมการ
5	นายสุพจน์ โพธิ์พงศ์วิวัฒน์	กรรมการ
6	นายชวน ไทอึ้ง	กรรมการ
7	นายยุทธนา ทิพย์สุวรรณ	กรรมการ
8	นายสุรพล สายคำภา	กรรมการ
9	นายชาติชาย วงศ์กาฬสินธุ์	กรรมการ
10	นายชัยยงค์ มณีบุ๋	กรรมการ
11	นายสมเกียรติ กันโฮมภู	กรรมการ
12	นายวิสิทธิ์ จี๋พรหม	กรรมการ
13	จำเอกเชิดศักดิ์ เทศน์เรียน	กรรมการ
14	นายศักดิ์ชัย จำพิมาย	กรรมการ/เหรียญก
15	นายธานี ก่อบุญ	กรรมการ/เลขานุการ

รายชื่อคณะกรรมการดำเนินการ ชุดที่ 30 (พ.ศ. 2554)

1	นายแสวง พิมพ์สมแดง	ประธานกรรมการ
2	นางเกษร สังข์กฤษ	รองประธานกรรมการ1
3	นายปรารณา ศรีสวัสดิ์	รองประธานกรรมการ2
4	นายกุศล ประทุมทอง	กรรมการ
5	นายสุพจน์ โพธิ์พงศ์วิวัฒน์	กรรมการ
6	นายพูลสมบัติ ดิงมหาอินทร์	กรรมการ
7	นายเมธี ปัญญารัตน์	กรรมการ
8	นายสมพงษ์ พันธุ์คุ้มเก่า	กรรมการ
9	นายศักดิ์ชัย จำพิมาย	กรรมการ
10	นายธานี ก่อบุญ	กรรมการ
11	นายสมเกียรติ กันโฮมภู	กรรมการ
12	นายวิสิทธิ์ จี๋พรหม	กรรมการ
13	จำเอกเชิดศักดิ์ เทศน์เรียน	กรรมการ
14	นางสุรางค์ วนะภูติ	กรรมการ/เหรียญก
15	นายมานิตย์ ไชยพะยวน	กรรมการ/เลขานุการ

รายชื่อคณะกรรมการดำเนินการ ชุดที่ 31 (พ.ศ. 2555)

1	นายธานี ก่อบุญ	ประธานกรรมการ
2	นางเกษร สังข์กฤษ	รองประธานกรรมการ1
3	นายปรารณา ศรีสวัสดิ์	รองประธานกรรมการ2
4	นายสุพจน์ โพธิ์พงศ์วิวัฒน์	กรรมการ
5	นายพูลสมบัติ ดิงมหาอินทร์	กรรมการ
6	นายเมธี ปัญญารัตน์	กรรมการ
7	นายสมพงษ์ พันธุ์คุ้มเก่า	กรรมการ
8	นายสมเกียรติ กันโฮมภู	กรรมการ
9	นายวิสิทธิ์ จี๋พรหม	กรรมการ
10	จำเอกเชิดศักดิ์ เทศน์เรียน	กรรมการ
11	นายยุทธนา ทิพย์สุวรรณ	กรรมการ
12	นายพีรพงศ์ ทองอั้ง	กรรมการ
13	นายมานิตย์ ไชยพะยวน	กรรมการ
14	นางสุรางค์ วนะภูติ	กรรมการ/เหรียญก
15	นายวิทยา นาคา	กรรมการ/เลขานุการ

รายชื่อคณะกรรมการดำเนินการ ชุดที่ 32 (พ.ศ. 2556)

1	นายธานี ก่อบุญ	ประธานกรรมการ
2	นางเกษร สังข์กฤษ	รองประธานกรรมการ1
3	นายแสวง พิมพ์สมแดง	รองประธานกรรมการ 2
4	นายพูลสมบัติ ดิงมหาอินทร์	กรรมการ
5	นายวิสิทธิ์ จี๋พรหม	กรรมการ
6	จำเอกเชิดศักดิ์ เทศน์เรียน	กรรมการ
7	นายยุทธนา ทิพย์สุวรรณ	กรรมการ
8	นายพีรพงศ์ ทองอั้ง	กรรมการ
9	นายมานิตย์ ไชยพะยวน	กรรมการ
10	นายชวน ไทอึ้ง	กรรมการ
11	นายชัยยงค์ มณีบุ๋	กรรมการ
12	นางเกตุแก้ว สิมมา	กรรมการ
13	นายถาวร เมฆราช	กรรมการ
14	นางสุรางค์ วนะภูติ	กรรมการ/เหรียญก
15	นายวิทยา นาคา	กรรมการ/เลขานุการ



รายชื่อคณะกรรมการดำเนินการ ชุดที่ 33 (พ.ศ. 2557)		
1	นายชวน โทอิ่ง	ประธานกรรมการ
2	นายปรารถนา ศรีสวัสดิ์	รองประธานกรรมการ 1
3	นายแสวง พิมพ์สมแดง	รองประธานกรรมการ 2
4	นายวิรัตน์ จำปาวัน	กรรมการ
5	นายพูลสมบัติ ดิงมหาอินทร์	กรรมการ
6	นายชัยยงค์ มณีบุ๋	กรรมการ
7	นายสมพงษ์ พันธุ์คุ้มเก่า	กรรมการ
8	นายสมเกียรติ กันโฮมภู	กรรมการ
9	นางเกตุแก้ว สิมมา	กรรมการ
10	นายสุรพล สายคำภา	กรรมการ
11	นายยุทธนา ทิพย์สุวรรณ	กรรมการ
12	นายถาวร เมฆราช	กรรมการ
13	นายมานิตย์ ไชยพะยวน	กรรมการ
14	นางสุรางค์ วนะภูติ	กรรมการ/เหรียญก
15	นายวิทยา นาคา	กรรมการ/เลขานุการ

รายชื่อคณะกรรมการดำเนินการ ชุดที่ 34 (พ.ศ. 2558)		
1	นายธานี ก่อบุญ	ประธานกรรมการ
2	นายปรารถนา ศรีสวัสดิ์	รองประธานกรรมการ 1
3	นางเกษร สังข์กฤษ	รองประธานกรรมการ 2
4	นายวิรัตน์ จำปาวัน	กรรมการ
5	นายวิสิทธิ์ จิวพรหม	กรรมการ
6	นายแสวง พิมพ์สมแดง	กรรมการ
7	นายยุทธนา ทิพย์สุวรรณ	กรรมการ
8	นายเมธี ปัญญารัตน์	กรรมการ
9	นายสมพงษ์ พันธุ์คุ้มเก่า	กรรมการ
10	นายสมเกียรติ กันโฮมภู	กรรมการ
11	นายชัยยงค์ มณีบุ๋	กรรมการ
12	นายสุรพล สายคำภา	กรรมการ
13	นายถาวร เมฆราช	กรรมการ
14	นายชวน โทอิ่ง	กรรมการ/เหรียญก
15	นายวิทยา นาคา	กรรมการ/เลขานุการ

รายชื่อคณะกรรมการดำเนินการ ชุดที่ 35 (พ.ศ. 2559)		
1	นายธานี ก่อบุญ	ประธานกรรมการ
2	นางเกษร สังข์กฤษ	รองประธานกรรมการ 1
3	นายเมธี ปัญญารัตน์	รองประธานกรรมการ 2
4	นายวิรัตน์ จำปาวัน	กรรมการ
5	นายวิสิทธิ์ จิวพรหม	กรรมการ
6	นายแสวง พิมพ์สมแดง	กรรมการ
7	นายพูลสมบัติ ดิงมหาอินทร์	กรรมการ
8	นายมานิตย์ ไชยพะยวน	กรรมการ
9	นายสมพงษ์ พันธุ์คุ้มเก่า	กรรมการ
10	นายสมเกียรติ กันโฮมภู	กรรมการ
11	นายชัยยงค์ มณีบุ๋	กรรมการ
12	นายพีรพงศ์ ทองอั้ง	กรรมการ
13	นายถาวร เมฆราช	กรรมการ
14	นางสุรางค์ วนะภูติ	กรรมการ/เหรียญก
15	นายชวน โทอิ่ง	กรรมการ/เลขานุการ

รายชื่อคณะกรรมการดำเนินการ ชุดที่ 36 (พ.ศ. 2560)		
1	นายธานี ก่อบุญ	ประธานกรรมการ
2	นางเกษร สังข์กฤษ	รองประธานกรรมการ 1
3	นายเมธี ปัญญารัตน์	รองประธานกรรมการ 2
4	นายวิรัตน์ จำปาวัน	กรรมการ
5	นายวิสิทธิ์ จิวพรหม	กรรมการ
6	นายศักดิ์ชาย ทองทุมมินทร์	กรรมการ
7	นายพูลสมบัติ ดิงมหาอินทร์	กรรมการ
8	นายมานิตย์ ไชยพะยวน	กรรมการ
9	นายสมพงษ์ พันธุ์คุ้มเก่า	กรรมการ
10	นายสมเกียรติ กันโฮมภู	กรรมการ
11	นายเพชรทวี นวลมณี	กรรมการ
12	นายพีรพงศ์ ทองอั้ง	กรรมการ
13	นายเทอดศักดิ์ จุลนีย์	กรรมการ
14	นางสุรางค์ วนะภูติ	กรรมการ/เหรียญก
15	นายวิทยา นาคา	กรรมการ/เลขานุการ



รายชื่อคณะกรรมการดำเนินการ ชุดที่ 37 (พ.ศ. 2561)

1. นายธานี ก่อบุญ	ประธานกรรมการ
2. นางเกษร สังข์กฤษ	รองประธานกรรมการ
3. นายเมธี ปัญญารัตน์	รองประธานกรรมการ
4. นายชวน ไทอึ้ง	กรรมการ
5. นายวิสิทธิ์ จั้วพรหม	กรรมการ
6. นายศักดิ์ชาย ของทุมมินทร์	กรรมการ
7. นายพูลสมบัติ ดิงมหาอินทร์	กรรมการ
8. นายมานิตย์ ไชยพะยวน	กรรมการ
9. นางประภัสสร บุญอยู่	กรรมการ
10. นายแสวง พิมพ์สมแดง	กรรมการ
11. นายเพชรทวี นวลมณี	กรรมการ
12. นายพีรพงศ์ ทองอั้งตั้ง	กรรมการ
13. นายเทอดศักดิ์ จุลนีย์	กรรมการ
14. นางสุรางค์ วนะภูติ	กรรมการ/เหรัญญิก
15. นายวิทยา นาคา	กรรมการ/เลขานุการ

รายชื่อคณะกรรมการดำเนินการ ชุดที่ 38 (พ.ศ. 2562)

1. นายชวน ไทอึ้ง	ประธานกรรมการ
2. นางสุรางค์ วนะภูติ	รองประธานกรรมการ
3. นายแสวง พิมพ์สมแดง	รองประธานกรรมการ
4. นายพูลสมบัติ ดิงมหาอินทร์	กรรมการ
5. นายมานิตย์ ไชยพะยวน	กรรมการ
6. นางประภัสสร บุญอยู่	กรรมการ
7. นายเพชรทวี นวลมณี	กรรมการ
8. นายพีรพงศ์ ทองอั้งตั้ง	กรรมการ
9. นายเทอดศักดิ์ จุลนีย์	กรรมการ
10. นายถาวร เมฆราช	กรรมการ
11. นายยุทธนา ทิพย์สุวรรณ	กรรมการ
12. นายสมเกียรติ กันโฮมภู	กรรมการ
13. นางวิภา แก้วเคน	กรรมการ
14. นายสมพงษ์ พันธุ์คุ้มเก่า	กรรมการ/เหรัญญิก
15. นายวิทยา นาคา	กรรมการ/เลขานุการ

รายชื่อคณะกรรมการดำเนินการ ชุดที่ 39 (พ.ศ. 2563)

1. นายธานี ก่อบุญ	ประธานกรรมการ
2. นายสมพงษ์ พันธุ์คุ้มเก่า	รองประธานกรรมการ
3. นายแสวง พิมพ์สมแดง	รองประธานกรรมการ
4. นายชวน ไทอึ้ง	กรรมการ
5. นายวิสิทธิ์ จั้วพรหม	กรรมการ
6. นางประภัสสร บุญอยู่	กรรมการ
7. นางสาวราณี วิริยะเจริญกิจ	กรรมการ
8. นายวรวุฒิ ทิพย์สุวรรณ	กรรมการ
9. นายยุทธนา ทิพย์สุวรรณ	กรรมการ
10. นายถาวร เมฆราช	กรรมการ
11. นางวิภา แก้วเคน	กรรมการ
12. นายสมเกียรติ กันโฮมภู	กรรมการ
13. นายเพชรทวี นวลมณี	กรรมการ
14. นายเทอดศักดิ์ จุลนีย์	กรรมการ/เหรัญญิก
15. นายวิทยา นาคา	กรรมการ/เลขานุการ

รายชื่อคณะกรรมการดำเนินการ ชุดที่ 40 (พ.ศ. 2564)

1. นายธานี ก่อบุญ	ประธานกรรมการ
2. นางเกษร สังข์กฤษ	รองประธานกรรมการ
3. นายแสวง พิมพ์สมแดง	รองประธานกรรมการ
4. นายวิสิทธิ์ จั้วพรหม	กรรมการ
5. นายมานิตย์ ไชยพะยวน	กรรมการ
6. นายสมพงษ์ พันธุ์คุ้มเก่า	กรรมการ
7. นายพูลสมบัติ ดิงมหาอินทร์	กรรมการ
8. นายวิรัตน์ จำปาวัน	กรรมการ
9. นางประภัสสร บุญอยู่	กรรมการ
10. นางสาวราณี วิริยะเจริญกิจ	กรรมการ
11. นายวรวุฒิ ทิพย์สุวรรณ	กรรมการ
12. นางกุสุมา มณีนพ	กรรมการ
13. นางนิรันดร เทียนรังษี	กรรมการ
14. นางสุรางค์ วนะภูติ	กรรมการ/เหรัญญิก
15. นายชวน ไทอึ้ง	กรรมการ/เลขานุการ



รายชื่อคณะกรรมการดำเนินการ ชุดที่ 41 (พ.ศ. 2565)	
1. นายธานี ก่อบุญ	ประธานกรรมการ
2. นายสมพงษ์ พันธุ์คุ้มเก่า	รองประธานกรรมการ
3. นางเกษร สังข์กฤษ	รองประธานกรรมการ
4. นายพูลสมบัติ ติงมหาอินทร์	กรรมการ
5. นายมานิตย์ ไชยพะยวน	กรรมการ
6. นายวิรัตน์ จำปาวัน	กรรมการ
7. นางสาวราณี วิริยะเจริญกิจ	กรรมการ
8. นายวิสิทธิ์ จิวพรหม	กรรมการ
9. นายเทอดศักดิ์ จุลนีย์	กรรมการ
10. นางนิรันดร เทียนรังษี	กรรมการ
11. นางกุสุมา มณีนพ	กรรมการ
12. นางเพ็ชรมะณี พลราชม	กรรมการ
13. นางสาวณัฐธิมุข เครือบุตดี	กรรมการ
14. นางสุรางค์ วนะภูติ	กรรมการ/เหรียญก
15. นายวิทยา นาคา	กรรมการ/เลขานุการ

รายชื่อคณะกรรมการดำเนินการ ชุดที่ 42 (พ.ศ. 2566)	
1. นายธานี ก่อบุญ	ประธานกรรมการ
2. นางเกษร สังข์กฤษ	รองประธานกรรมการ
3. นายแสวง พิมพ์สมแดง	รองประธานกรรมการ
4. นางสาวราณี วิริยะเจริญกิจ	กรรมการ
5. นายมานิตย์ ไชยพะยวน	กรรมการ
6. นายวิรัตน์ จำปาวัน	กรรมการ
7. นายเทอดศักดิ์ จุลนีย์	กรรมการ
8. นางเพ็ชรมะณี พลราชม	กรรมการ
9. นางสาวณัฐธิมุข เครือบุตดี	กรรมการ
10. นางไบอ่อน ปาปะเพ	กรรมการ
11. นายพรศักดิ์ ฤไกรศรี	กรรมการ
12. นางกุสุมา มณีนพ	กรรมการ
13. นางนิรันดร เทียนรังษี	กรรมการ
14. นางสุรางค์ วนะภูติ	กรรมการ/เหรียญก
15. นายวิทยา นาคา	กรรมการ/เลขานุการ

รายชื่อคณะกรรมการดำเนินการ ชุดที่ 43 (พ.ศ. 2567)	
1. นายแสวง พิมพ์สมแดง	ประธานกรรมการ
2. นายสมพงษ์ พันธุ์คุ้มเก่า	รองประธานกรรมการ
3. นางเกษร สังข์กฤษ	รองประธานกรรมการ
4. นายพูลสมบัติ ติงมหาอินทร์	กรรมการ
5. นายมานิตย์ ไชยพะยวน	กรรมการ
6. นายวิรัตน์ จำปาวัน	กรรมการ
7. นายเทอดศักดิ์ จุลนีย์	กรรมการ
8. นางเพ็ชรมะณี พลราชม	กรรมการ
9. นางนิรันดร เทียนรังษี	กรรมการ
10. นางกุสุมา มณีนพ	กรรมการ
11. นางไบอ่อน ปาปะเพ	กรรมการ
12. นายพรศักดิ์ ฤไกรศรี	กรรมการ
13. นางจรรยา ชมชายผล	กรรมการ
14. นางสุรางค์ วนะภูติ	กรรมการ/เหรียญก
15. นายวิทยา นาคา	กรรมการ/เลขานุการ

รางวัล สหกรณ์ออมทรัพย์สาธารณสุขสุพรรณกร จำกัด

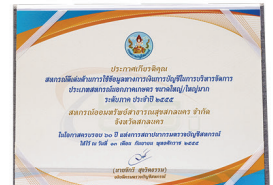



สหกรณ์ออมทรัพย์สาธารณสุขสุพรรณนคร จำกัด

คุณค่าของสหกรณ์

“สหกรณ์อยู่บนพื้นฐานแห่งคุณค่าของการช่วยตนเอง ความรับผิดชอบต่อตนเอง
ความเป็นประชาธิปไตย ความเสมอภาค ความเที่ยงธรรมและความเป็นเอกภาพ
สมาชิกสหกรณ์ เชื่อมมั่นในคุณค่าทางจริยธรรมแห่งความสุจริต ความเปิดเผย ความรับผิดชอบต่อสังคม
และความเอื้ออาทรต่อผู้อื่น โดยสืบทอดประเพณีปฏิบัติของผู้ริเริ่มการสหกรณ์”

นิยามสหกรณ์

สหกรณ์ คือ “องค์การของบรรดาบุคคล ซึ่งรวมกลุ่มกันโดยสมัครใจในการดำเนินวิสาหกิจ
ที่พวกเขาเป็นเจ้าของร่วมกัน และควบคุมตามหลักประชาธิปไตย เพื่อสนองความต้องการ
(อันจำเป็น) และความหวังร่วมกันทางเศรษฐกิจ สังคม และวัฒนธรรม”



สหกรณ์ออมทรัพย์สาธารณสุขสุพรรณนคร จำกัด

1901 ถนนสุขสวัสดิ์ ต.ลาดหญ้า อ.เมือง จ.สุพรรณบุรี 47000

โทรศัพท์ : 042 099 605 มือถือ 080-005-8537,080-005-8538,080-005-8539

เว็บไซต์ : www.phsncoop.com

Line : phsncoop

facebook : phsncoop